青島新民報

每日出兩大張
發行及編輯人 何東林
館址 青島蘭山路三號
報紙價目 每份四分 每月壹圓 半年五圓五角 全年拾圓
電話 各部 社長室 編輯部 總務部 營業部 出版部 工場

國際事態惡化
義大使更迭受大衝動
黨府之憂慮莫可名狀

上海二十九日專電　漢口之陷落、因日軍陸空部隊之進擊、不過時間問題、而在漢外僑、已有一律撤退之事實、卽其明證、亦卽含有各國視黨府不足信賴、始放棄漢口之意味、此乃各國對黨府態度之重大變化、而與黨府本身以極度不安之焦燥、黨府視爲事變迄今、國際事態最惡之發展、卽義大利政府、決更迭駐華大使賀爾大之後任、擬徵求漢口黨府同意、馬爾其阿斯氏、聞賀爾大使近將歸國、而曩有蘇聯大使之突然歸國、德大使陶德曼、亦奉本國政府命令歸國、此次又有賀爾大使之更迭、與英大使之急遽赴漢、凡此種種、皆爲繞黨府外交關係、異常變化之證實、故極堪注目、德大使之歸國、乃德政府對黨府外交關係、大概斷絕之預兆、而義大利亦因此有更迭大使之舉、觀測乃一舉而大轉換、黨府對各國使臣之更迭、實受一大衝動、對列國之見離、黨府憂慮莫可名狀。

外人方面、對此置之一笑、據外人方面之觀測、賈大使經香港赴漢口、乃關於漢口一旦陷落、英國之措置、或授予指令、但賈大使或在香港非公式的會見義大利之霍亞大使、交換對華問題之意見後、而赴漢口、另一方面、德大使托拉德曼氏二十四日已由漢口抵香港、其後之行蹤、嚴守祕密、故該大使之動靜、尙未明確判明也、

列國與黨府絕緣？

漢口陷入 恐怖與混亂
◁市民紛紛避難▷ ◁官吏多逃安南▷

香港二十九日午後七時專報　依日軍之進攻、漢口極感威脅、軍馬之往來、加以敗殘兵之流入、流言蜚語亂飛、全陷於恐怖混亂之狀態、市民往內地避難者頗繁、黨府各机關中、移轉雲南之職員中堅分子、均乘早由粵漢線經香港海防逃往安南、二十六、二十七、二十八三日之間、官吏逃避安南者達三十名之多、官民均擬脫出漢口之虎口狼狽不堪、

漢口難民衆多 逃避極感困難
多避入租界勢如潮湧
恐怖情形頗爲深刻化

上海二十九日電　關於漢口之近況、據上海外人方面所得之情報如次、「黨府豫料最近之將來、武漢三鎭、受日空軍部隊之猛烈轟炸、必較廣東更甚、極力補充防空各種設施、而市民更抍命向內地避難、然以武漢爲中心之一切交通機關、

恐被黨軍使用　故難民之搬出、極感困頭、每日之最大限度、得避難者僅八千名左右、然欲將全部市民移出、至少需六個月之長時期、因此一般不能避難之市民、遂入認爲漢口安全地帶之法租界、勢如潮湧、該租界內之房價、陡然奇漲、狹小之房屋、租金每月非三百元至五百元不可、然尙

不易租到　重慶昆明等處陷入大混亂之狀態、亦被此動搖所波及、但黨府已在重慶昆明設立辦事署、無論何時皆作逃遯之準備、其恐怖情形、頗爲深刻化也、

漢口外僑列車 今日可抵香港
過長沙時又載一批

紐約二十八日同盟電　據二十八日達紐約之美聯漢口電、由漢口外人避難民所乘之國際列車、業於二十八日午前、由漢口車站向香港出發矣、該列車懸有英、美、法、德各國國旗、國籍達七國、人數共二百十名、列車曾於途中長沙停車、又搭該處美人八名、及其他外人二十六名、前後共二百四十四名、約於今日(三十日)、全員可期待抵香港云。

英大使抵港

香港二十九日電　駐華英國賈大使、二十九日乘亞細亞皇后號抵香港、傳言賈大使關於調解中日戰爭、擬召集駐華各國大使會議、然香港

漢口危機迫近
國共愈趨分裂
共黨反黨府空氣濃厚
兩雄火併已屆沒落期

北京二十九日專電　漢口之陷落、愈益迫切、而國民共產兩黨之合作、亦隨之而發生分裂之危機、共產黨之反黨府態度、極爲濃厚、其今後之進展極堪注目、蓋共產黨於事變發生以來、受第三國際之指導、嗾使抗日戰、國共合作始告成功、瀋國民黨於共產黨指揮之下、而從事武力爭鬥、然國民政府之抗戰力、既已

喪失大半　財政上亦發生破碇、而現今抗戰本據之漢口、亦朝不保夕、而陷於無暇逃避內地之狀態。

一、英國對黨府之援助、最近極爲冷淡。

一、黨府所豫想日本在國際地位之低下、已等於夢幻、且有歐洲德義二大國之提攜、堅持世界防共之一角、而日本所處之地位、愈益安全、而更加鞏固。

一、黨府計算日本之財政危機必至、然日本依然自給自足、及戰線佔領區域之發展、滿洲國之復興、極爲明顯、綜合以上事實、於

事變當初　如國共合作之熱意遂全失、共產黨乃嫌與國民黨合作、有迴避之態度、此乃國共離反之原因、且共產軍由蘇聯所得之武器軍需品之援助、無論在量的方面與質的方面、均比黨軍優秀、又黨府不支給共產軍之軍費、故兩黨離反之傾向、極爲緊張、共產黨之反黨府空氣、愈益深刻、而於山西省南部、尙有由徐州會戰而敗退之中央軍雜軍及共產軍之間、連日

發生火併　國共兩黨合作之相剋破碇、已無容諱言、共產黨只有衰退沒落、結果或與黨府確保陝西省地盤、而成爲赤化中國之根基、故共產黨之動向與沒落、成爲地方政權化之黨府、其動向均足注目、

日機再襲南昌
飛機場格納庫均炸毀
安慶上空又擊落黨機

上海二十九日專電　日艦隊報道部、二十八日午後七時半發表。一、日海軍航空隊、於二十八日協力江上部隊、轟炸安慶上流揚子江沿岸黨軍陣地。一、再度空襲南昌因二十六日之空襲所脅、上空幷無黨機、轟炸飛機場格納庫、彈如雨降、一、於安慶上空日軍東山二等航空兵所率之戰鬥機二架、遭遇黨軍重轟炸機三架、擊墜二架、一架白烟縷縷沒於雲中、又另一架日軍偵察機、與黨軍戰鬥機二架交戰、黨機一架中彈、但見白烟縷縷、由雲中落下。

南昌一帶 黨軍防衞極爲周密

紐約二十八日同盟電　二十八日所達紐約合衆上海電、據最近由南昌視察歸來之外國武官視察所談云、亙南昌一帶、黨軍有大規模之防備壘、乃作如次之報道、黨軍南昌防備施設、現已稱爲完璧、施設以各種之設施、飛機場共有二處、設有能收容五十架飛機之地下格納庫、在潘陽湖布設無數之機雷、更有如網目之道路、以期完全補給漢口之聯絡、參加黨軍空軍之蘇聯飛行師、期待今後於漢口防衞活潑之活動、

新泰德教師 被黨軍殺害

泰安通訊　新泰縣城外翟家莊居住之德人宣教師巴特巴古師、於二十四日從新泰至泰安途中、在朱家莊被韓復渠之殘敗兵殺害矣。

大別山山脈中
急襲殘餘黨軍
六百餘名悉數被潰滅
日軍乘勝向西追擊中

南京二十九日電　依日軍中野部隊之猛襲、張皇無措、竄入大別山山脈中之黨軍、其後三三兩兩盤踞各地、擬狙機奪還潛山、中野部隊於二十六日夕刻、於潛山西方三里歷樂舖附近山地、急襲六百名之黨軍、黨軍不支潰滅、黨軍遺棄死體百五十餘具、日軍戰傷者僅三名、中野部隊更乘勝追擊敗走之黨軍、向西逐次擴張戰果中、

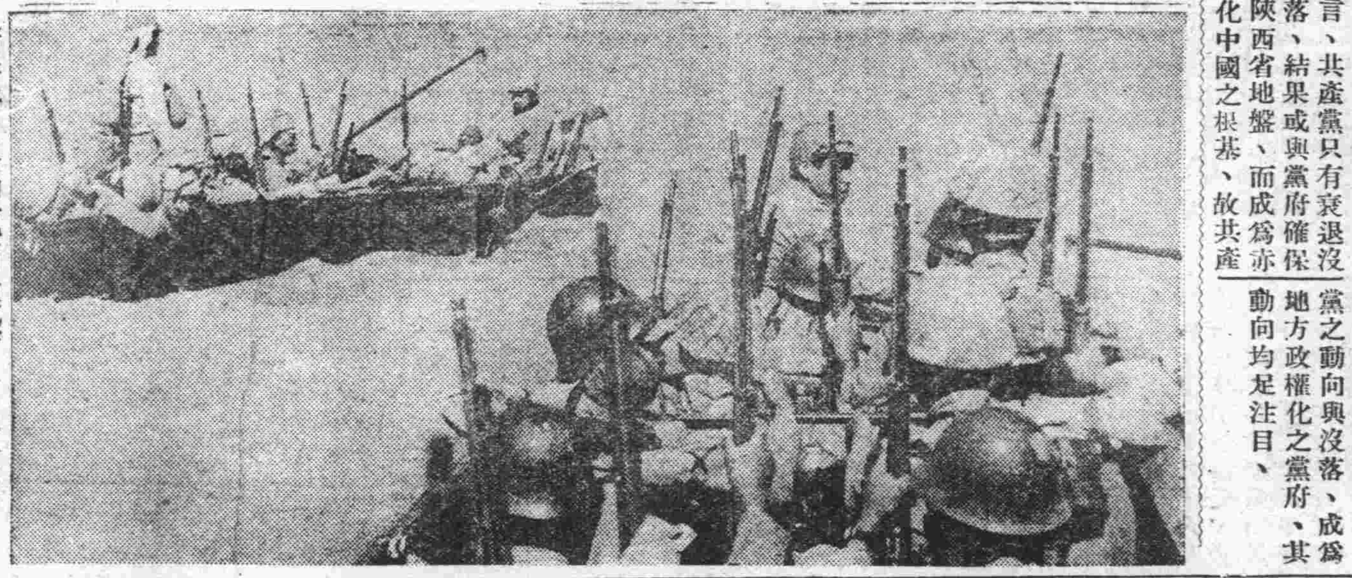

衝黃河之濁流而進擊之日軍、黨軍不顧民生、雖企圖阻止日軍之進擊、但日軍毫不爲其所阻、一面努力救恤災民作業、一面涉黃河濁流中、猛烈進擊、圖係於黃河〇〇地區、搭舟進擊之日軍〇〇部隊。

黨軍空軍機師
不服攻擊命令
多恐懼日軍・士氣不振
黨府派遣督戰隊監視

南京廿九日同盟電　據確報、最近黨軍空軍、因日軍之猛烈進擊、受日海軍航空隊殲滅的大打擊、最擊落之威脅、士氣不振、凡有不從攻擊命令之機師、必遭鎗決、因此惡毒手段、遂不得已出動前線、但黨機投彈不正確、至極、等於盲彈、見日機卽逃走、此乃有力之左證。

派、雖受攻擊命令、但機師均有忌避之情況、因此黨軍參謀部、特於飛機場內、派遣督戰隊

日士官學校 十五期卒業式 航空專科分校

所澤二十九日同盟電　埼玉縣豐岡町所在之陸軍士官學校航空專科分校、於二十八日午前、舉行第十五期〇〇名之卒業儀式。

日政府之方針 決始終不變更
黨府內部 要望和平

東京二十九日專電　宇垣外相、於二十八日內閣參議懇談會席上、有如左之表示、最近日軍漢口攻略切迫、漢口政府部內、亦隨之而有要望和平之聲、而日政府始終決意以既定方針邁進、現在幷無何等變更云。

黨府駐日使館 楊書記官 與黨府訣別 飄然過神戶

神戶二十九日同盟電　前駐日黨府大使館二等書記官楊氏、抵濾後、卽傳行方不明、乃於二十九日午前十時、於加拿大皇后輪、飄然過神戶港、査船之日官憲、均爲之驚訝、據云該氏對國民政府之去就、并無何等表示、而由反蔣的精神、而與黨政府訣別者、預定乘該船赴火虜奴奴、滯留約一週後、再返日本、

楊雲竹 被任爲外交部亞洲司長

香港二十九日電　日前由東京撤退歸國之駐日大使館參事官楊雲竹、業於二十八日奉黨府外交部令、任爲亞洲司長、而亞洲司長在黨府外交部爲最重要之部門、現任命最認識日本之楊雲竹爲亞洲司長、由種種之點觀察、極堪注目、

日練習艦隊 航海終了 兩艦昨歸港

橫須賀二十九日同盟電　高須司令長官所率之練習艦隊「磐手」「八雲」兩艦於一萬公里之遠洋航海終了後、業於二十九日午前八時半、於豪雨中、而歸橫須賀軍港矣、

餘墨

◇十幾年前有位記者寫文章內有「紅臉孫文」四字、是看透孫中山的主義完全赤化、結果孫文的臉未至全紅、竟已死去、所以黨家的祖師至死是帶得一幅假面具、◇「三民主義卽共產主義」孫中山起首便自已很坦白的說出來、一般黨徒們還要曲加解釋、數典忘祖、虛僞欺騙、黨徒們對內對外都是這樣的、◇三民主義解決民生的辦法是「平均地權」、對於平均的方法也發揮了若干議論、在他們覺的神祕的了不得、其實正見出他的不學無術、◇中國無有特別大地主、卽眞徵論夠不上平均、講平均的話也不是三民主義的辦法能分得來、所謂由政府定地價、使人民平均納稅、後來地價增漲權益便屬諸政府、這樣荒謬不通的主義、眞使人笑掉大牙、◇不錯、上海黃浦灘的地皮、由荒灘砂磧、一錢不値、漲至幾十萬一畝、但各大都市在中國的總面積不抵九牛一毛、土地的名詞還須廣汎的農田代表、那麼現在全中國農田、因天災人害的關係、幾乎一錢不值、三民主義却沒有計劃、由此證明孫中山是一個都市流氓、對於土地根本不懂、◇山巨源見王衍曰、「誤天下蒼生者、必此人也、」我初次見到三民主義、亦曾說「殺天下蒼生者、必此主義也」果然黨政施行幾年、使我不幸而言中

青島治安維持會警察部通告　政字第　號

爲通告事査取締汽車特種辦法前奉青島治安維持會頒佈施行幷由本部通告限由六月一日至六月三十日止辦理各種汽車登記及更換牌照各在案茲查限期將滿恐未週知合再通告仰各該車主迅速來部聲請登記如逾期卽行依照更換各種汽車號牌執照辦法第九條之規定扣留車輛決不寬貸仰中外各界商民一體遵照此告

中華民國二十七年六月二十九日　部長　戚運機

青島治安維持會總務部教育科通告　第八號

查本市市立男女中學校亟待恢復以應需要所有現住本市失學之男女學生應自七月一日起至七月二十一日止到本科報名以便統籌辦理　期限緊迫切勿自誤　特此通告

中華民國二十七年七月一日

山東省民生銀行整理委員會青島辦公處通告

爲通告事本處奉命整理青島民生銀行債權債務現經擇定天津路十七號「前中魯銀行行址」爲辦公處茲於六月二十七日組織成立卽日開始辦公特此通告

全球第一之球品也

各大食品店洋貨店均有代售

青島膠州路六號地門牌二五二號
明治製菓青島販賣所
電話五四二四號

富農捷徑

自神農民教民稼穡遂有農業之立場故云民爲邦本農爲國基但欲期農業發展必求土地膏腴方能出產豐富欲期出產豐富尤須使用財神牌肥田粉自能收獲滿意獲利培蓰望農界同胞請試用之自知言之不謬

肥料巨擘　財神牌肥田粉
殺虫衛生　財神牌潮腦丸
經濟神効─名符其實

山東省總經理　南昌洋行
青島……
電……

時論

願我全華民衆一致倒蔣

我國比年以來受不良政治之影響、人民已困於水深火熱之中、黨共竊國弄權以來、倒行逆施、生靈塗炭、東方固有文化、爲其摧殘殆盡、社會情形益陷於不安、近更不顧國家利害、親英聯俄、盜賣礦權、復竭力與同文同種休戚與關之友邦棄好尋釁、致令干戈不解、民困益深、吾人夙所稔知之罪狀、何可勝計、長此已往、近則感灼膚炙肌之痛、遠則有傾家覆國之虞、我友邦有鑒及此、毅然出兵討伐、期在撲滅黨共、俾我中國得步入復興之途、同心協力防止赤化。本披髮纓冠之精神、以謀東亞百年之安定、俠腸義胆至爲可感、惟蔣氏始終執迷不悟、近且變本加厲、不惜以數十萬黎民生命、付諸黃河逆流之中、誠爲人類最慘酷之悲劇、然此與猶未已、爲避免友軍追擊計、並令向淮陰後退之敗殘黨軍、破壞高郵南方昭關之大運河堤防、使江蘇原野、沉沒河底、嗚呼！豫蘇無辜民衆、遭此重大慘禍、誠令人言之痛心、其對本國人、尚且施用如此狠毒暴行、對外則更不堪設想矣、且在敗退之際、向不顧國際公法、投放毒瓦斯、以及井中投毒、播散疫菌等等均爲有乖人道之行爲、實狗彘之不若也。

以目前情勢而言、黨府已至孤城沒路之期、武漢人心搖搖、西南各地民衆、懼炮火之危刼、翹望和平罷戰之心油然而生、彼蔣氏者、目大勢之已去、自宜順天應民、早息干戈、即日引身他適、以完成新中國之統一、如仍一味蠻行無忌、剛愎自用、則城焚石碎之患、爲期不遠、且衆叛親離、民心生怨、仍思困獸之鬥、實屬別具心腸、眞欲害盡天下蒼生而後已也、彼公敵也、吾人爲後世子孫計、速行一致團結、打倒禍國殃民蔣政權、擁護新政府以謀復興、否則慶父不去、魯難未已、國家必斷送於蔣氏之手、吾人徒貽後日噬臍之悔、此時應舍其舊而謀其新、早日脫離苦厄、同享明朗之治、惟家國休關願國人其熟思之。

日軍必死努力

趕修大運河潰堤

附近民衆均協助工作

殘餘黨軍退路被遮斷

南京二十九日專電　暴虐無比之黨軍、又破壞大運河堤防高郵南方六里之昭關壩、已誌本報、在該方面之黨軍、爲于學忠、孫連仲、關麟徵部下之五萬黨軍因被日軍遮斷退路、乃於淮陰附近、右往左來、自受日軍佐藤部隊於阜寧附近之大打擊以來、統制紊亂、一部請求歸順日軍外、餘者化爲土匪、其成集團者、遂騷擾各地、乃出以保全自己窮餘之一策、遂乘二十七日夜陰破壞堤防、日軍飛行隊、接急報後、即開始出動、飛往堤防破壞現地、從事偵察、一方日軍地上部隊之一部、〇〇部隊、遂出動必死的努力修理堤防、附近民衆、無論老幼、打成一片、協力日軍、

蘇北盡被水浸

各處湖澤濁水橫溢

被災民衆無不憤慨

又電　大運河之堤防決潰後、江蘇省北部住民、已陷於只待日軍救出、可哀之狀態、日軍當局、對黨軍屢次非人道之暴舉、極爲憤慨、將敢行大討伐敗殘黨軍、同時對可哀之中國民衆所蒙之災害、止於小限度、而繼續必死的努力、從事救助、而大運河堤防決潰之結果、江蘇省大縱湖、高郵湖、界首湖一帶、濁流橫溢、決潰口滔滔流出之水、遂浸入高郵、樊川、邵伯等處、浸水面積東西約三十基羅、南北約二十基羅、各河川水量激增、濁水注入東海、

大運河掘潰堤防

修復已告成功

附近一帶嚴重警戒中

南京二十九日電　接殘敗黨軍決潰大運河堤防之報告後、即由楊州乘汽車、向昭關壩出動之日軍〇〇部隊、協力日軍〇〇部隊、極力工作之結果、至二十八日午後、堤防之修復、已告成功、爲防止黨軍再施行此種暴虐行爲、其附近一帶、嚴勵警備中云。

救濟黃災難民

日本女學生慨捐巨款

函交臨時政府辦事處

東京二十九日同盟電　日軍將士、對黃河決潰之難民救濟、向即極形努力、現已着着收其實效、同時日本內地對罹災難民之悲慘狀況、亦不期而然同情、麻布區之臨時政府辦事處、每日慰問金及慰問狀頻至、二十八日川村女學院院長川村文子女士、寄來如左之一函、並該女學院卒業生名義金五十圓、其函曰、日前黃河決潰、貴國民多數遭難、悲報傳來、誠不勝痛心疾首之至、敝女學院卒業生僅名托余若干二人代爲慰問罹災難民於萬一、在座之數名卒業生、聆聽之下、亦大爲感動、乃馨日常零用錢、共襄此舉、金額爲數雖少、若以爲日本婦人之誠心之一斑而爲哂納、則不勝幸甚之至矣、該辦事處接信後、非常感動、即將此信與慰問金、轉送臨時政府、請爲加入救濟難民資金之一部內云。

日機連日活躍

冒惡劣天氣進攻華南

排除困難轟炸各要地

上海二十九日同盟電　日艦隊報道部發表、日海軍航空隊、於揚子江方面之戰果、以水上機而擊墜黨機一架、又於華南方面情形如左、

一、冒極不良之天氣、排擊黨軍戰鬥機之挑戰、轟炸吉安飛機場、彈下如雨、大建築數棟及滑走路等、均被炸破、

二、廣九一路方面、於石鼓、塘頭、天堂、樟木頭等各站、轟炸機關車貨車羣、及線路數處、與以甚大之損害、

滬船舶處長 沈德明氏

又被暴徒擊斃

上海二十九日同盟電　本日午前七時五十分、上海市政公署交通局船舶管理處長沈德明氏、乘洋車通過虞洽卿路拐角之際、突由上海自來火公司之油庫之後方、有三怪漢、亂放手槍、陳處長乃惶忙跳下欲逃不得、遂爲擊斃、其車夫亦負重傷、犯人目下正在搜查中、視爲暗殺團之一派云、

日軍需資材 增產計畫

實行強力統制分配

東京二十九日同盟電　日政府於二十八日之閣議、業已決定軍需品之生產上必要之勞務對策要綱、此乃合於物資動員計畫之步調、以軍需資材之增產爲目的、而對技術者及勞働者而行強力的統制分配、以從事鑛山工場關係事業爲始、及學校新卒業技術者、概由國家統制、或設許可制度、每年得雇傭主之雇傭許可數、而作適當之分配、其分配斡旋者、由企劃院行之。

日航空隊轟炸　世界無比之日空軍對淮陰市街猛烈轟炸情景、此處附近有敗退黨軍于學忠、孫連仲等率部敗兵右往左來中(參照日軍必死努力稿)

義對西戰已確定

佛蘭哥軍勝利

墨首相召集重要會談

協議義勇軍撤退問題

羅馬二十九日電　義首相墨梭里尼、二十七日召集參謀總長巴德里奧元帥、及陸軍次官巴里亞尼將軍於巴納吉宮、作重要之協議、關於該會談之結果、哈瓦斯通信社之羅馬支局、報告如次、墨梭里尼首相、根據該協議、不顧西班牙不干涉委員會之如何行動、或採取義大利義勇軍、自戰線撤退、乃至退回本國之措置、義大利參謀本部、已確定佛蘭哥軍之勝利、鑑於人民政府、若不能得自法蘇之援助、則佛蘭哥軍之勝利可以決定、又墨梭里尼首相、覺促進實施英義協定、乃拯救張伯倫首相、因國際糾紛之逼迫而陷入苦境、故決定此至急撤兵之方針也。

魯西魯北 成朱兩道尹

即離濟返任

濟訊　魯北道尹成逸菴、魯西道尹朱泮藻、日前由德縣、泰安、先後來濟、謁見當局、報告各該道區所屬各縣、地方情形、並請示一切推進政治計劃、大致均已完竣、聞魯北道尹成逸菴、刻以在濟公畢、日內即離濟返回德縣、而魯西道尹朱泮藻、亦定於三五日返泰安道尹公署、推進一切云。

魯各道署

分設宣傳室

日內可實現

濟訊　山東省公署宣傳室、自成立後、努力宣傳、成績甚佳、魯南道尹公署、爲普遍宣傳、使各縣民衆明瞭現時局勢起見、特擬設立宣傳室、援照省署宣傳室辦法、加以縮減、聞魯西、魯北、魯東各道尹公署、亦將援照設立、以使擴大宣傳、現均在積極籌備中、日內即將實現、立後、而各道署宣傳室成傳室、其一切宣傳事宜、統受指導云。

程天放大使

即將返國

一月內歸還

柏林二十八日同盟電　駐德黨府大使館、業於二十八日通告德政府云、程天放大使、將歸還本國、該大使曾在瑞士靜養中、遂於二十八日歸還柏林、聞一個月以內、將首途歸國云。

日農林省獎勵 農村工業

樹立纖維原料計劃

東京二十九日同盟電　日農林省、爲獎勵農村工業起見、樹立增產製紙用纖維原料之計劃、自明年度起、建設簡單工場於全國之山村內、凡三十三處、經營者以產業組合爲主體、每一工場之建設費、爲二萬元、其中之一萬元、由農林省補助、材料以製材所廢棄之材料及維木充當之、每一工場之年額、預定二百七十頓云、

厦門日僑

被害者甚夥 台灣人最多

厦門二十九日電　據厦門日總領事館之調查、厦門日僑戶數被害者、內地人百四十一名中占三成、台灣籍人二千三百餘名中占七成五分、內地人比較的被害者占少數、蓋大部分係居住鼓浪嶼、而遺留財產得以保全、反之、居住厦門本島之台灣籍人、殆無不遭暴虐黨軍之掠奪、被害總數額甚大、刻正在調查中。

徵集捕蠅標語 (華文)

本報徵求捕蠅標語、投稿日期、今日(三十日)即行截止如仍有投稿者、望勿遲誤、標語審查後、預定七月二日、在本報披露、當選者之獎金、亦於同時奉付。

津浦鐵路

黃河鐵橋竣工

偌大鐵橋費時僅半載

顯示日本技術於世界

濟訊　由德國橋樑公司設計、歷三年之歲月、耗費六百萬元之經費、所架設之全長一千二百九公尺之東亞第一大鐵橋津浦路黃河鐵橋、於去年十一月黨軍退却之際、全被炸燬、

日軍 爲急謀復原、隨即動工、雖在極困難狀態之下、僅歷時半載、經架設完全復原、頗足顯示日本之技術於世界、即黃河鐵橋之復原工作、約需四千噸鐵材、距漲水期近之黃河架橋工事、在材料不足、運輸不便、極爲困難狀態之下、於一月下旬動工、賴各關係方面

一致 團結之努力、節節進展、即便臨爲極其困難之流水區域亦因黃河決口水落關係、工事得進行極爲容易、本月十九日橋基已連結完成、七月一日可望開通、偌大之鐵橋僅爲期半載完全架設竣事、可稱爲世界橋樑工事中之劃期者、洵可示揚日本之技術於世界矣、

日華經濟協議會

舉行全體會議

審議開發經濟之方針

下次會議將最後決定

北京二十九日電　決定開發華北經濟大綱之日華經濟協議會、二十九日午前十時、舉行全體會議於該會事務所之三樓、圍大桌而坐、正面王克敏、平生釟三郎兩氏、並肩就位、左側爲華方委員王揖唐、殷桐、王子惠、朱祕書長、右側爲日方大野、湯川、管波諸氏、及旁聽者石本中佐、緒方譯官等、首由王委員長致開會辭後、朱祕書長報告經過、遂審議開發華北經濟之方針、各委員開誠發表意見後散會、然七月一日再開會議、或可作最後之決定云。

暑氣襲人

政府各機關 改辦公時間

北京特訊　臨時政府以夏至以來、暑熱襲人、爲保持各公務人員健康起見、決按例更改辦公時間、計由七月十六日起至八月十五日止、將每日辦公時間改爲由晨九時(新時間)起至午後二時止、實行半日工作制、以避炎暑云。

縣司法機關 未成立前

由縣知事暫行兼理司法

本報訊　山東高等法院、因魯省自事變以還、各縣司法、久經中斷、比者地方秩序、日臻安謐、亟應力圖整理、恢復法治、安寧閭閻、同臻上理、其在各縣地方法院或司法處、未成立以前、應由縣知事暫行兼理司法、適用承審制度、並經擬具承審員任用及懲獎辦法、業經呈報法部核遵各在案、現復通令各縣、飭即遵照辦理、一俟奉到法部指令後、再另令飭遵云。

日鑿搾艦 行進水式

明年七月完工

佐世保二十九日同盟電　佐世保海軍工廠所建造之「明石」進水式、二十九日午前九時、在豐田佐世保鎮守府司令長官、及多數海軍首腦部之參列下舉行、該艦爲日海軍最初之鑿搾艦、自去年一月十八日開工、預定明年七月三十一日竣工、船長凡一五二、三六公尺、闊二〇、五〇公尺、吃水五、六七公尺、標準排水量九〇〇〇噸、速力一九水浬、備砲一二、七生的高角砲四門。

各種香皂
各種組布
各牌麵粉
各牌自行車
各殼牌殺蟲藥水
各[illegible]粮

大青洋行進口部
冠縣路三號
電話二〇二二〇・二二五七二四號
零售號冠縣路五號(本行舊址)
工廠奉天路十八號
電話二二五〇二號

希望無窮

人生在世。無希望則無趣味。但希望不以實力自赴。即爲忘想。故冀確之希望。決不與自己之實力相離。本會創辦有獎儲蓄以來。各位儲戶。每月交付儲款。卽爲各位儲戶自蓄之實力。迨至一旦得獎。依本月計算特獎已有貳萬伍千元。頭二三四等獎。每種各有十八個。付款滿期。亦得將儲款如數收回。凡此種利益。均非在本會儲戶以外之人。所得希冀。而且本會儲款之人愈多。特獎與頭二三四等獎。數目愈鉅而愈多。故在本會儲款諸君。誠可謂希望無窮也。凡欲抱有希望之人。請速來入會此佈。六月份開標。定於六月十五日。在上海總會舉行。在六月十四日以前入會者。卽有獲得鉅大獎金之希望。

青島 萬國儲蓄會

福壽牌
價格低廉，存貨豐富

瓦斯入半光電球……	一〇〇V	一二〇V	二二〇V	各種
普通明光電球……	一〇〇V	一二〇V	二二〇V	各種
豆電球……	二、五V	三、五V		
新式雙光電球……	一二〇V	四〇W	六〇W	一五W

(電燈頭大光內有小光使用兩便)

早川製無線電 收音機 各種
福壽牌電球株式會社
早川金屬工業株式會社
山東省總批發處
青島江蘇路二十八號
合資會社 三旭洋行青島支店
電話二七〇二番

遷移啓事

逕啓者敝分公司原住河北路十七號集成紙店樓上現因房屋窄狹有礙營業今已遷於高密路六十二號瑞寶紙店樓上照常營業恐未週知特此聲明
法商安全保險公司青島分公司經理 楊建五啓

華一香烟

十枝裝五分
華北烟草公司
營業所 青島山東路一九一六號 電話六一二三號
工廠 青島鐵山路八三號 電話六一八九號

青島義和祥廣告
本號新到大批朝鮮洋灰廉價出售如蒙惠顧無任歡迎
營業處 荷澤路十號 電話四四八七

蘇聯將由側面 擾英外交政策

第三國際日前開執行委員會 討論處置歐洲政局今後工作

對英共黨員發表活動方針

華沙二十九日電　二十八日據莫斯科之電報、第三國際、二十七日開執行委員會於莫斯科、關於處置歐洲政局、及此後之運動工作、經種種之討論、漸得最後之結論、大要如左：

「英法兩國援助蘇聯之西班牙人民政府、然此認爲單僅排擊法西斯國家、蘇聯應以赤化西班牙爲世界革命之第一階段、不依賴英法而努力貫徹赤化之工作、第三國際策動、英國之勞働者、由側面攪亂英國之外交政策、打倒張伯倫內閣」

另一方面、蘇聯共產黨機關報之「眞理報」、揭載英國共產黨員霍里脫以「第三國際、此後對英國之活動方針」爲題之筆記、關於活動之方針、舉四大項目如次：

(一)結成人民戰線於英國、

(二)指使地方黨、企圖瓦解勞働黨、

(三)打倒張伯倫內閣、

(四)對於軍需工業、排擊勞働組合、與政府之妥協。

蘇聯清黨益烈

最高幹部人員 越境避禍

蘇遠東政策均在其腦中 滿洲國警察隊發覺捕獲

新京特訊　六月十三日上午五時半左右、在滿俄國境間島省內國境、警察隊前由黃斗信、金永俊兩警士、發見有身着洋服徘徊不去之男子、故金昌其上級警士、一方面命兩警士監視該男子、一方面立卽向該隊之金成民警尉報告、不移時二名警士利用晨濃霧向前接近達五十公尺盤詰時、該人忽由俄語高呼何事、旋拋棄懷中之

手槍

二把高舉兩手表示降服之意、故立卽將該男子扣留、其後經當局訊問結果、已判明該男子爲蘇俄遠東政治部總指揮官留西克夫三等大將、該大將爲新進氣銳之蘇俄最高幹部人員、猶太混血兒、生於奧得薩州、一九一七年曾參加蘇俄革命、在拘留之當時、並有三面蘇俄最高勳章、又留西克夫大將、擔任遠東政治部總指揮官之時、曾掌握對日滿關係策劃之全權、蘇俄之遠東政策、均爲該大將腦中之物、但就扣留該

大將

當時之國境狀況觀之、可以察知遠東軍之混亂狀態、按該大將逮捕當時之國境線、有十數名之蘇俄兵散開、其後方有五、六十名之兵士、向滿洲國領土待機、其後方已示出軍用載重汽車滿蘇俄兵士往來情形忙亂、越日至十六日下午零時半、卒有蘇俄砲兵由煙秋方面向滿方開大砲二發、又據該大將所洩露、越境入滿之動機、係因苛烈之肅清工作感身邊危險、故越境而來云。

◇　◇　◇

關於國聯對中日之「經濟援助問題」

英下院一度答辯

倫敦二十八日同盟電　二十八日英下院之質問時間內、勞働黨沙蘭遜氏、張伯倫首相、及巴脫拉外務次官間、關於聯盟對中日之經濟援助問題、質疑與應復如左：

沙蘭遜：首相、當中日間戰鬥完畢之時、或在其前、若有機會、根據國聯之行動、或國際協定、立刻研究經濟的援助中日兩國、有否向國際聯盟提議之意思？

次官：所質問之點、關於中國者、國聯已在實行中、而日本方面、尙無此種請求。

沙蘭遜：因經濟的意義乃戰爭最重大原因之一、故關於該問題認爲政府有較平日所取方策更積極的提案之必要、不知首相認識此點否？

首相：該問題之情形、已在下院說明、

沙蘭遜：首相滿足現狀否？

首相：是！

菲總統訪日 昨抵神戶

定今日赴箱根 在日約留十日

神戶二十九日電　菲列濱大總統奎松氏、二十九日午前八時半、乘國際汽船金剛丸抵神戶、隨同米脫少佐等九名訪日、大總統雖在去年夏季、訪問美國之途中、曾經過日本、然非公式的單訪問日本、此番實爲初次、故此次訪問、頗爲各方所注意、登陸後之奎松總統謂：「因此次乃非公式而來、故無對新聞記者談話之材料、近擬探望目前在東京之聖路加病院中的菲列濱憲兵隊長之疾病」、一行二十九日、預定宿於京都之都城飯店、三十日赴箱根云。

又電　奎松總統、由米脫少佐發表書面談話如左：

「奎松大總統、此次稍得閒暇、訪問日本、預定暫住於此美麗之日本約十日、擬赴有名之避暑勝地二三處、訪日之往返航路、所以選擇運貨船之理由、不外避免煩雜、得專心休養、幸在途中極爲平穩痛快、而大總統再度之訪問貴國、實覺非常喜悅也」

法欲安定金融 公佈新法令

巴黎二十九日電　法國政府、欲安定國內之金融市場、二十八日、公佈新法令、該法令因予法國銀行、在金融市場買賣短期國債、公債及公司債等之權限實施、所謂公開市場政策、關於此事、二十八日法國政府發表如左：「採用新政策之目的、乃安定金融市場、又防止安定經濟界的根本工作之折扣、及利率之時漲時落也。」

國際航空聯盟 在德開會

日本代表列席

柏林二十八日電　一九三八年度國際航空聯盟會、日本及其他三十四國代表出席、自二十四日起、在柏林開會、該會會期爲一星期之間、定於二十九日閉幕、日本代表與駐德大使館武官大島浩少將、及遞信事務官守尾秀雄兩氏列席云。

各國對西空軍轟炸事 研究有效措置

美提出無防備都市中立案 西班牙人民政府正式回答

巴黎二十九日電　西班牙人民政府、表示轟炸義大利都市、予世界一大衝動之時際、而佛蘭哥飛機、二十七日又大舉空襲人民政府軍要所之瓦陵薩、及亞利干的、而環繞西班牙問題之國際關係、更益趨於紛糾、法國政界、對於前途頗抱憂慮、一部份傳說：英國政府勸說墨索里尼首相、公約中止佛蘭哥軍之轟炸、法國謂：「英國政府、爲保護英國之商船、似爲決定西班牙港中立案之模樣、然未言及轟炸無防備都市之問題、關於此點關係各國、研究有效之措置、若佛蘭哥政府軍、不中止轟炸、則欲人民政府軍、中止其報復轟炸之事、實不可能云」

倫敦二十九日電　對於英國政府所提出西班牙無防備都市之中立案、西班牙人民政府、已發出正式回答、其中敍述如下之要旨：『人民政府、誓必欣然協力派遣中立調查團、然對於佛蘭哥政府軍之空炸、必實行報復手段之時、充份注意不傷害無辜之人民云。』

德意承認 瑞士中立

恢復昔日地位

柏林二十七日電　德國政府頃於二十四日發表承認瑞士完全恢復中立、卽德國政府歡迎強化歐洲和平重要要素之瑞士恢復中立、德國政府承認瑞士中立、當尊重之。又據柏林二十七日電云：關於承認瑞士恢復昔日之中立地位之德意覆文已到達此間、聯邦議會認爲滿意、並已令駐德義代表向二政府致謝、又據羅馬二十七日電云、意國政府亦於二十四日正式發表與德國同樣承認瑞士完全恢復中立云。

俄赤軍 給養感困難

因屢發中毒事件

華莎二十七日電　二十四日據達當地悉稱、蘇俄國防人民委員伏洛希羅夫元帥、最近向全國各軍管區、發出指令、命其應對分發於各軍之肉類罐頭作嚴重之衛生檢查、以上據云爲鑒於最近頻發赤軍將兵之中毒事件、而爲予以預防也、赤軍機關報赤色滋倍茲晚刊亦論及右事件、認此爲人民之敵之所爲、然據當地消息通者之意見、以爲實因最近蘇俄肅清之暴風、生產分發交通等各機關之缺陷不備、愈加深刻化、終於在百萬赤軍給養之給與上、開始感到困難之故也。

「鐵路愛護村」之解說（二）

高密宣撫班來稿

第二節 愛路的理由在那裏、按平常人說、「鐵路是國家的一種建設、自有辦理鐵路的機關、和辦理鐵路的人員來負担、有甚麼措置、他們自會去舉行、何用我們人民出來愛護呢」、這等談話、是不很明白的、要知道鐵路雖是國家的一種建設、可是有家方有國、國原是由家集合而成的、由此一說、國家的鐵路、就是我們自已的鐵路、況且鐵路所給與我們的幸福、像第一節所說的、眞是非常重大、豈能漠不關心、視做棄物、任憑一般無智識匪人、和受唆使的敗類來破壞、那是眞正不對的了。

第三節 愛路的方法　由上所說、我們對於鐵路是必須愛護的了、但是只管高呼着「愛路！愛路！」那是不成的、必須有個方法、有個條件、方才有效、現在把愛路的方法寫在下面。

一、凡鐵路旁邊及車站左近所有樹株、不得隨意砍伐及摧折。

二、凡鐵路橋樑及水洞、不得隨意行走及破壞、

三、凡鐵路沿線電桿、不得私行損毀。

四、凡鐵路沿站所儲物品、不得任意偷取望看、

五、遇有偸竊鐵路物品之人、要抓獲他或到就近車站站長處報告。

六、遇有破壞路軌等事發生、不能制止時、速到本站主管機關處報告、

七、遇有陰謀中計劃破壞路軌、竊割電線電柱的、當立卽報告就近車站站長、或愛護村長、

八、同一村中如有不良份子、或殘匪等、隱匿時、可祕報愛護村長、或就近車站站長、

九、鐵路兩側三百米內、禁止牧畜（牛馬猪羊駝驢等）、

十、鐵路兩側五百米禁種高桿植物、

十一、勿令兒童遊戲置石於軌道上、如發覺時可急制止將石除去、

十二、人馬車輛通過橫道道口時、千萬注意火車、以免發生軋斃等不幸事件、

十三、鐵路如有阻礙、及破壞時、不但必須報告、就是夏季發水時、尤要特別注意、以防路軌被水沖壞、

十四、如遇路軌被人破壞、或火車中途發生事故時、可集合全村村民、和路員一致協力修補、急使復舊、（鉄路局定有獎狀賞金酬謝）。

十五、火車通過時、勿向車上投石。

十六、要信仰愛護村長、和服從愛路少年隊的指導。

十七、以上三節及各款中所囑事項、如能確實辦到、不但交通便利、就是我們大衆的生命財產也都是你一人所賜、這就叫做「一人愛路萬民享福」、這才能造成一個鐵路愛護村中的眞正好村民。

震驚全球著名 世界淋濁專藥

德利兒

醫學獎 德國醫聖張波度博士顯微鏡下實驗 德利兒藥力眞相

特怕之淋病　惟有淋病患者所排除之尿內夾代之膿汁在顯微鏡下檢驗之有無數之淋毒菌存在此菌實是一種繁殖之微菌患淋諸君有想不到之驚險此菌一日盛之一日如其久而不治有不能種子之望故人云不孝有三無後爲大此所謂也再重之卽有生命之難保如要救一上之難請服用此藥能去諸君一切愁事特爲告之

德利兒之特功効

一、服用德利兒第一天時尙未見有其他變化

二、第二天早起小便時卽代有藍色尙有很膿之菌汁此乃德利兒之功効達到小便後卽比第一天感覺爽快

三、第三天就比第二天好之粘汁微菌亦少可見効力照摹

四、第四天再驗之又比第三天更少

五、服用之第五天再驗之可保小便清之淋菌膿汁一切斷根可見德利兒比其他之藥大不相同之特點

專治：五淋白濁、副睪丸炎、膀胱加答兒。淋性：婦女赤白帶下。男女新淋久淋毒。性尿道炎。陰門炎等。

青島經理處　中西大藥房　華壹氏大藥房　川岸大藥房　金星大藥房　美華大藥房　萬康大藥房　漢美大藥房　杉記東洋　堂大藥房

新民大藥房　漢成大藥房　神洲大藥房　南洋大藥房　東亞大藥房　濟衆大藥房　五洲大藥房

濟南總經理　濟寧總經理　閘封總經理　各大商埠均有出售

總行上海五大製藥廠

新到

扇面牌 滿丸牌 洗衣肥皂

質高價廉適銷於鄉村　爲此招聘山東各縣經理有意推銷此項肥皂者請到章邱路五十二號木下商店接洽爲要

金元牌豐殖肥田粉

山東總經理 木下商店　青島章邱路五十二號　電話 三六九八 二四三一號

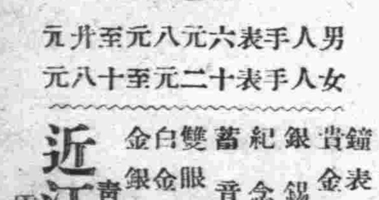

男人手表六元八元至卄元

女人手表十二元至十八元

鐘表寶石眼鏡　貴金屬裝身具　銀錫器各種　紀念徽章　蓄音器音譜　雙眼鏡寒暖計　白金細工製作　金銀

青島山東路

近江洋行　電話二〇三六

大仁堂 立愈久淋 白濁丸

（證明保好一准有效）此丸治淋神藥無論新久白濁下淋精糊馬口尿道刺疼小便數風頻毒邪熱便白淋血寒澀下注淋後偏墜虛淋濁症常年不斷凡淋病用千方百藥治不好洗療注射不見效此丸只用一盒病卽愈百發百中每盒二元大盒四元

大仁堂 花柳清血 解毒丸

專治五淋百濁撒尿刺疼小便腫痛潰爛楊梅毒瘡魚口下疳梅毒入骨筋骨疼痛週身濃包遍身紅疹梅毒痔漏疥癬傳染婦女一切毒症新毒老毒復發多年梅毒未除根者功能淸血解毒消腫鎮痛根本產除全體毒菌搜淨骨髓血中毒根功效奇特保證有效一付除根定價單料每付六毛加料一元

大仁堂 婦女 破血丹

此藥專治婦女經閉不通數月不見腹中積病左條右塊[illegible]聚成癖肚大成形血蠱癆症鬼邪胎病胎死腹內[illegible]下一切雜疾癮病凡婦女血水不見之病千方不[illegible]治不好此丸只用一付其病立下重者三付百病[illegible]爲血水元氣無傷百發百中孕婦忌服每付三元[illegible]料一元六角函購寄費二角

調經止帶丸

月經因之不調百病因之而生白帶久而最傷元氣有時燒冷腰腿酸疼頭暈肚痛面黃肌瘦飲食無味保好常服延年每付四毛每盒二元赤白帶下之症一盒保好無效退洋服法另有詳單

青島分銷處

泰和堂　台東鎮威海路　雲南路　福海藥房　萬春堂藥店　高密路　太和春　金鄉路　新民路　成記藥房　天津路中間

北京 大仁堂大藥房 開設　濟南小緯六路北口

金木盛大堂藥房

一般特約批發

大阪	武田長兵衛商店	新藥品
大阪	鹽野義商店	新藥品
大阪	田邊五兵衛商店	新藥品
大阪	藤澤友吉商店	醫療器械
大阪	村中商店	衛生材料
大阪	今永商會	衛生材料
大阪	大和屋商會	新藥品
東京	第一製藥株式會社	新藥品
東京	三共株式會社	櫻牌醫療機械
東京	松本器械店	醫療器械
東京	後藤風雲堂	硝子器具
東京	鈴木惣八商店	化學器械

青島廣西路三十二號　電話五四四七號

介紹國醫岳樂山

燕京岳樂山先生於國醫之學術造詣特深婦兒各科莫不擅長近以就養來青琴閉暫住[illegible]慨平康醫誤人之事時有所聞力向先生懇等行道藉以濟世活人業蒙先生慨允懸壺廉用廣普救學術淵博存心仁厚如先生者之福音苦海之慈航也公諸報端用當介紹

時間　上午九時至十二時　下午二時至六時　門診　出診

岳樂山先生住址青島湖南路五十一號

診例　門診五角　出診二元　車資在外

介紹人　陸夢熊　周家彥　船津文雄　尹援一　李德順　謝祖元　范楚生　韓鵬九　吳步元　楊玉庭　方肇生　汪楚靈　韓蘊禪　陳荀　黃孝緯　陳篤如　蕭文田　陳光我　倪勉之　鄭季餘

營業科目

特聘高等技師　修理油漆汽車

經理　美國赫德生及地上飛牌汽車　並飛得祿牌貨車　及英地安牌　船輪

專售汽車材料　各種零件俱全

青島湖南路四十號　大美汽車行　電話四三三三　四三七五　材料部電話四七二六

久負盛譽之 中華飯店

卽以前上海飯店之舊址

西餐部美味適口　歡迎來賓　房間部大小俱備　減價出租

地址湖南路三十五號　電話五九〇二

青島 新亞大飯店

旅館 高上　大小房間齊備　中西菜部營業時間 上午八時起至晚三時止　特設冷飲部　廉價出售，名師監製，各色冷飲食物，

山東路四方路口　電話四八六七，三一二五號

營業品目

洋灰。油漆。綠鐵紗　鐵絲網。潮腦。漆皮子　各種建築材料

青島高密路六五號　高谷洋行　電話二六七六號

五金 工具 機器 油漆

大阪油漆公司總代理店　橫山洋行　青島益都路三十五號　電話 三九七五號 四四六六號

營業種目

內外木材　建築材　小野田洋灰

青島華陽二號　合資會社 和田製材所　電話 置場 社宅 [illegible]

發信略　濟南　(ワ)ヌ八(ワタ)　和田木廠電話一二三二號

武下房產公司啓

敬啓者敝公司在青專辦土地房產買賣有年深蒙各界歡迎無任感激茲因現今土地整理委員會於本市土地權利呈報於本月十六日實行呈報查驗土地所有權證明文件本公司爲便利產權業主起見特聘專員代辦手續及繕寫呈報文件登記過戶等事如蒙見委卽請到敝公司接洽不勝歡迎之至

肥城路十一號　電話五〇一八號

△滋養軒廣告▽

滋養牛奶糖　各樣餅乾　滋養櫻花糖　西式糖菓

山東路一六九號　電話二四八三號

膠濟津浦北寧京綏 京漢各線貨物運輸

並代辦進出口報關手續　大小貨物。運輸迅速。若蒙賜顧請至

青島北京路　國民橋附近

通運公司青島支店　電話四三一三，三九三七番

本店　濟南大馬路電話 [illegible]

支店　天津日界壽街電話 [illegible]

營業所　北京打磨廠電話 南分局 [illegible]

出張所　張家口 宣化大道

出張所　石家莊 煤市街

漫墨

為滅蠅運動貢獻一點意見

·青蘋·

蒼蠅是諸病之媒介，是有害於人類的，這個淺而明的道理，任何人也明白。只是一般知識不充足的人們，往往忽略了這件事情。中國歷年來，比逢夏季傳染病的人，數字極為驚人。因病送命死的也罷，醫治迅速幸而未死也能，他們只知道是病了，或沒法醫治而死了；至於為什麼而得病而死掉，却不去從根本上探究它的原因。——這種誤謬，可謂已達極點！

本年本市當局因鑒於過去一般市民對於蠅之為害不甚瞭解，故特發起舉行滅蠅運動，並擴大宣傳，俾喚起全市民衆之切實的注意。舉行以來，為日雖不多，所收的效果却非常顯著而偉大。

不過，關於滅蠅的方法，似乎有更加詳確規定通令一體採用的必要。編者個人以為：有錢之家自然應當預備大量石炭酸或其他可以消滅蚊蠅的藥品，隨時使用，而貧苦之家，則應由各局所按日派夫役挨戶檢查廁所及拉圾堆，洒以石灰或其他有效藥品。至於這筆消費，大可將收買蒼蠅款子移過來用。收買蒼蠅可以斷然說不是好辦法！因為，一般窮人往往不惜跑到茅廁坑旁邊，或以腐食臭肉招來蒼蠅捕滅之冀博微資。試想這樣是否違背了滅蠅運動的原旨呢？——拙見如斯，希望當局鑒察！

褚民誼湖濱受辱

松本

民國念四年春，中委褚民誼放風箏於西子湖濱，為人所辱。友人子箴，來自杭州，為余述其事甚詳。是日也，天朗氣清，春風駘蕩，士女如雲，遊樂於西子湖畔。褚着裯夾袍，攜僕一，放大風箏，隨風飄揚，冉冉勢將凌雲。是時，杭市政府曾布告禁止，市民多日未覩風箏，忽一絕大蜈蚣，高飛天際，莫不驚異仰觀，詫為奇事。圍觀者瞬息千百，停立不去。忽一警察，挺胸來，彼固不識褚為堂堂之行政院秘書長也，即圍觀民衆亦不能識。警入人羣內，叱褚曰：「上邊有令，禁止放風箏。」褚大不懌，揚首不睬。又一警士入，同聲曰：「市長有令禁止……」褚仍佯作未聞。警士厲聲曰：「聾子，不准你放。」褚怒不可忍曰：「誰敢不令我放，我揍他。」該警，在廣衆之前，受人污辱，心實不甘，以指觸褚曰：「這是有王法的地方，主席也須說理，猶你憑什麼揍人？」話未已，坪然聲中，警士已中褚巨靈之掌，血污滿面，昏然仆地，褚擅太極拳，力勝常人，嘗自負為萬人敵，以為警亦杭人，嘲之曰：「杭州人不禁一拳，眞乃自討苦吃」。言方已，忽一西裝少年，挺身至前以手略操褚曰：「閣下貴姓」？言時聲色俱厲。褚較少年為雄壯，然竟被迫倒退數步，讓應之曰：「褚怎樣」？少年曰：「不必逞強毆打警察。」褚益暴怒，向少年猛擊一拳，渾然帶風，直貫其耳。少年略避，順其來勢，以右手突出，點其腋下，蹴以一足，褚頓失重心，搖搖欲仆，大呼弗好弗好。其僕旁立不敢相助。岌岌乎可危之際，聞人語喧闐，一人在外大呼曰：「莫傷褚祕書長，市長已來」。圍觀者已遠千人，亦乘機兎脫，其行如飛，知肇禍咸遁去。少年刺客，褚指其背影狂呼：「刺客，刺客。」保安警察駛脚踏車往捕，終不可及。

青市蒼蠅由於黨府繁殖

雲凝

予東浙人也，官遊奉天，三十餘年，風聞青島風景幽美，最宜休養病軀，乃於民國二十五年仲夏，由奉來青，寄寓觀海一路同鄉家內。房舍非不高曠也，清潔非不講求也，僕役灑掃之勤，主人設備之周，忙為青島特色，為寓公者，似乎投得其所矣。

乃有甚不滿於予懷者，室內蒼蠅，至繁且夥，紅頭綠身，翔集空際。施以滅蠅藥水，不過略靜一二小時，而依然如故也。奉天雖酷熱，而蒼蠅却不見如許云多，詢諸同鄉，則曰皆由於黨府之繁殖耳！驟聆之，似覺過甚其詞，細叩其故，則曰青島自德國開埠，繼以日本友邦，不惜巨資，設種種水管，排除污穢，尤於下水道不時修理，不使稍有積滯。且掃除垃圾，捕滅蟲類，均視為當務之急。天空海闊，日麗風清，蒼蠅由何滋生？乃自黨府秉政，由長官至僚屬，無一人不爭奪公款，飽其私囊，支銷日多，實用甚少，何為排洩污穢？何為通暢水道？何為捕滅蒼蠅？盧應故事，毫不過問，蒼蠅焉得不多？蓋蒼蠅雖微，頗足表徵黨府汚點之一，謂係黨府繁殖，誰曰不然？子尙未涉足雜院，尤多於觀海一路十百倍者。

予聆畢其詞，始尚將信將疑，一日過市政府某科長寓所，某科長擬開一盛大宴會，又慮消費之巨，座中有一青年科員，獻策於某科長之前曰：「何不於捕蠅費內開支之？」某科長連聲稱善，參以同鄉之語，自屬信而有徵。吁！黨政若是，可勝嘆哉！可勝嘆哉！因感於此次軍宣撫班努力捕蠅，不禁有動於中，而略述黨府貪汚之點，又深嘅蒼蠅之有幸有不幸焉！

稿約

◇本版絕對公開·歡迎投稿。◇來稿不拘體裁，但不需要無病呻吟或令人肉麻的文字。◇一稿兩投及抄襲家請勿光臨。◇來稿除小說外，最長不得超過八百字。◇稿費月終結算，每千字一元起碼。◇來稿須蓋章（否則以却酬論），並須書明姓名住址，登載與否，概不退還。

酒

沙辰

「酒」的美名是「流霞」，要往不好處說就是「貓尿」啦。

俗話說：「酒色財氣四賭牆，「酒極則亂」……要這麼一看酒簡直是毒蛇惡鬼了；但是我還記得一位外國作家說：「誰不愛醉酒與美人，便是永生的傻瓜！」

我們再想想古時候的那羣酒鬼，杜甫的酒中仙裏李白，賀知章八個是那樣的一副醉態，白居易的醉吟先生傳裏說：「醉吟先生者，忘其姓字鄉里官爵，忽忽不知為誰……好事者過必先為之拂酒罌，次開篋．酩酊而後已。往往乘興，肩舁適野，舁中置琴枕，陶謝詩數卷，舁竿左右懸雙壺，如是十年，詩千餘首，日釀酒百斛，晉劉伶就說「行無轍迹，居無廬，止則操巵執觚，動則挈榼提壺，惟酒是務，方捧甖承槽，銜杯漱醪，奮髯箕踞，枕麴藉糟，靜聽不聞雷霆之聲，熟視不覩泰山之形」，他要出門必定掛酒榼於車，令人荷鍤隨之，曰：「死則埋我」；至於陶潛，「環堵蕭然，不蔽風日，短褐穿結，簞瓢屢空」他主張銜觴賦詩以樂其志。

戰國趙王嘗為「常夜之飲」。

就現代說，為酒而偸盜賣老婆，甚至殺人的也都是普通常事。從這些事上看起來，喝酒全在「會喝與不會喝」。

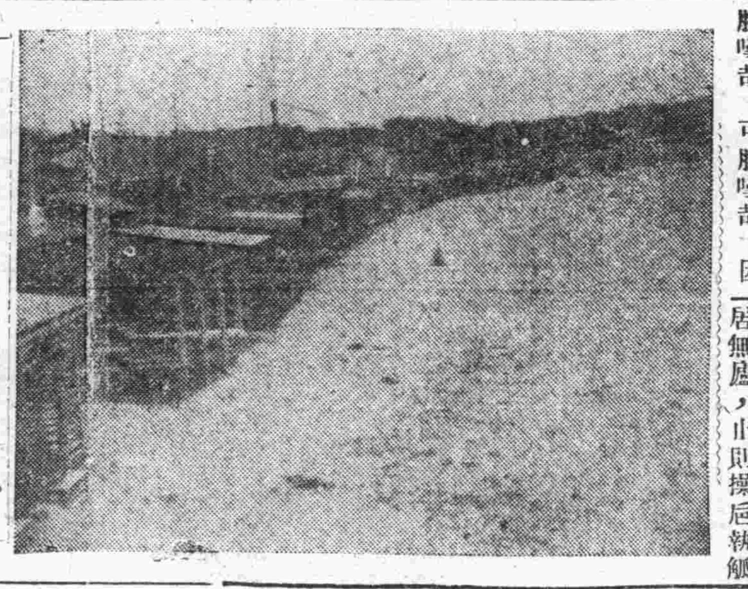

長夏炎威似火流，納涼詩數海東頭，滙泉浴罷餘涼意，樓上開窗數過舟。

·嘗徒題·

妙聯集

·翳·

湘鄉左青峙先生輝春為高郵牧，政治寬厚，惠澤小民，以農桑為本務，公餘之暇，輒與膠庠一儒士，論道講藝，一時人文蔚起，著中有自撰數聯，皆諄諄以愛民息訟為心，其曰：「百里雷封，只種些潘令桃花，陶公楊柳，謝傅甘棠，署往寒來，一榮悴也都關我輩，一州斗大，此間有秦郎國士，宰老狀頭，朱卿孝子，風移俗易，方隅原不囿吾民」，只則大堂聯也，「隔這重門，恐無術周知民隱，但憑方寸地，願爾曹共體吾心」，則五馬門聯也，「花落訟庭閒，三通鼓罷，草成文告簡，一曲琴調」，則大堂後屏門聯也。

言情小說

昔夢秋雲

第四回　月碎歌殘傷心談往事　燈紅酒綠忍淚試新聲

（四〇一）　·青蘋撰·

時時刻刻，她只感到都市是太齷齪的，而同時更覺得自己的現實的生活，才是清逸的，無煩惱的。她認為她的人生已然有所寄託，雖決心永遠永遠的把這整個的人生寄託給這無爭的大自然的環境！有時她也會想到青年們沉醉於愛海中的情形，但並不以為甜密，更不以為快樂，而只覺那是極端苦辣的，煩惱的！那些人都是庸庸之輩，極可憐的！不過，每當夜深人靜的時候，她輾轉不能入夢，便踱出房子，信步走到後邊去在那小花園裏獨坐或是散步。有時月兒正好，她更喜歡在那皎潔的月光下坐着。長此做來，似乎有些無聊，但她頗以為樂。這一天，正值望日，天空中一輪明月散放出晶潔的光輝。畹秋一人獨坐在一塊山石上面，賞月看花，兩個小時過去了，並不感覺睏倦。正在這個時候，忽然從對面送過來一陣歌聲，是女人唱的月明之夜，唱雖然大俗了，可是唱得非常好聽，尤其在這月下花前，清風習習的當兒，聽到這種清脆悠揚的歌聲，眞令人感到一種莫名的淒涼。畹秋仔細聽來，覺得唱歌的人，一定是和自己一樣受過相當刺激的，因為那音調中含着無限的悲悽的韻味。再聽那歌聲，並不太遠。

現代實事長篇小說

青天外史

（五一）　·無所爭齋主·

三：貌似嬌花狂郎生歹意

談了一會兒，韓復渠設宴款待他，並且請了各高級官員作陪。席間大家見張紹堂那種怔頭怔腦，莊稼人的打扮，都不禁暗自竊笑不置。韓復渠當衆宣佈特委張紹堂為山東省政府祕書長，即日就職。大家對這件事莫不十分驚訝，認為請個鄉下老兒來充字號，眞是荒唐至極，不過這是主席的意思，他既把張紹堂敬若神明，別人又何必表示不滿呢？因此大家憤在心裏，笑在面上，各個說了許多恭維的話，把個張紹堂捧得如同駕了雲般，簡直不知自家的祖坟在那一方了。

當晚韓復渠命副官招呼來綢緞莊和成衣局的老板，給他量尺寸，挑材料，連夜為他趕做新衣三套，帽子鞋也派人買來。至於他的住所，更特為預備幾間精美的房屋，派了幾名隨從伺候他。

張紹堂從出娘胎以來，那裏受過這種待遇？他只知道睡土炕，住茅屋，穿粗衣，吃淡飯，如一旦住上洋樓，穿上綢緞，吃上珍饈，他反覺得十分不安起來。頭兩天，整宿睡不着覺，白天到辦公廳坐着，也不知辦的什麼公，自己連畫到也不明白是什麼意思。

去雁

秋心先生：有信一封請遣人來拿。

諸稿友鈞鑒：本版篇幅有限，長篇巨作，實難容納，希以短小者見惠為盼！

烟中最高峯

品質最佳　香味最美

大前門　無上上品

尿道發炎小便刺痛

淋濁皆由不潔交接而起、由一種細菌盤據於尿道逐漸繁殖、大約在傳染後二三日內即覺尿道眼痛、小便不利、熱痒難忍、尿道紅腫異常、且排尿時小便疼痛、後有膿狀分泌物甚多、有時且有血絲混入尿內、或被白色粘液所封固、夜間難以安眠、且兼有遺精頭痛等症發生、如是二三星期乃疼痛漸減、表面雖有逐漸緩和之象、而實際病根日深、變成慢性老淋濁、往往數年而不痊愈、障礙生育絕嗣滅種、為害之烈殊堪懼驚、

▲淋濁難於斷根之理由▼

在淋濁菌盤據尿道時、苟服對症之殺菌及通利小便藥劑、能將全部細菌驅逐盡淨、永絕根除、乃市上一般藥品、祇知殺菌為其能事、而並不將殘餘之細菌驅逐出境、偶有小數未死細菌、死灰復燃、漸漸向內侵襲、故服用一般淋濁藥後、病人似覺已經痊愈、殊不知病菌仍積流尿道中、隨時有復發之可能、故淋濁難於斷根、並不是其病之難治、實由一般治療方法、祇及殺菌一方面、而對於驅逐毒菌清理一方而忽略過去、至遺患無窮、使無數病家受復發之痛苦、凡欲澈底斷根、解除痛苦者、一服至誠淋濁丸則霍然痊愈矣、

至誠淋濁丸

有偉大殺菌除毒能力、有立刻止痛消腫止流的功效、確能根本剷除毒患、保無復發絕嗣之弊無論新得久患、新流久流、老年殘毒復發、立刻見功、患者切勿多耗金錢、而誤服偽藥也。

◆每盒二十四丸可服四天，只售五角

青島至誠藥社　獨家經售

地址：青島山東路南首湖南路拐角　電話五一七五　六六四〇

支店：青島東鎮威海路八十九號　電話六一八二

青島啤酒

中發號飲冰室

快來飲冰吧！

本號特聘高等技師專製各種冰淇淋冰啤酒汽水等兼售中外烟酒各色罐頭水菓雜貨食品俱全如蒙惠顧或電話通知隨呼隨到

本店主人啓

地址山東路八十五號　電話六二四號

青島許百德療養醫院

啓者本醫師自五月一日由德美醫院移於龍口路四十六號開設許百德療養院一切醫治療養皆用西洋最新方法恐未遍知特此通告

院長德國柏林大學教授許百德

地址龍口路四十六號德國鐘表樓東旁

時間　上午十時半至十二時半　下午五時至六時

【電話四八九三】

本刊絕對公開，凡以討論家庭問題及介紹家庭各種常識之文字見惠者，無不竭誠歡迎，一經登載，酬金從豐。（來稿務請書明本刊字樣、欠資不收）

中國大部分家庭裏 婆媳間隔閡最深

衛言

中國的一般家庭中，婆媳不睦是很普通的事。婆媳不睦的原因，大約是以下數種：

婆的方面：一、媳婦是外姓人，當然不如自己女兒親近。二、兒子娶了媳婦，不如以前孝順了，怪媳婦挑撥的，其實兒子在未娶妻前，只有對母親的愛，娶妻後，不免分一部分心在妻子身上，如果兒子再有了孩子，心分得就更多了。三、媳婦主持家務的不平！以為兒子掙來的錢，不應該使媳婦主持家政。四、小叔小姑等的排外心，對母親說嫂子的壞話。

媳婦方面：一、婆婆總不及自己母親來得親近，許多話不能和婆婆直接說：二、猜疑婆婆挑撥兒子，和自己吵鬧。三、羨慕人家的小家庭。四、人口多，家政的難管理，及丈夫的不諒解。

以上的幾個原因就容易造成婆媳間的不睦，日期相處愈悠長，感情愈惡劣，甚至演出家庭慘劇來。因此我們不得不想法來調解一下，調解的方法如下：

婆婆方面：以為媳婦是兒子的妻子，而且姓自己的姓，應該待媳婦和自己女兒一樣。二、兒子對媳婦好，一家和美，應該喜歡，不應該嫉妬。三、媳婦主持家政，是代替自己受累，自己年紀大了，應該休養身體。四、叔姑的壞話，應加考慮，是否眞實，再發作。

媳婦方面：一、婆婆雖不及自己母親來得親近，但總是丈夫的母親，有些小過錯，應該諒解，面子上不要失和氣。二、卽便是婆婆挑撥丈夫和自己吵鬧，應該加以解釋，務求諒解，日久，婆婆自知其錯誤，也就不再挑撥了。三、不必羨慕人家的小家庭，要忍耐，所謂多年的媳婦熬成婆，早晚自己也會做婆婆的。四、家庭的不易整理，不當灰心或怨恨，應當努力設法處理家庭，本着「有志者事竟成」的態度。

做兒子的方面：不要把母親說妻子的話，對妻子說，更不要把妻子說母親的話，對母親說，自己保守一定的態度，卽不袒護母親，也不袒護妻子。

總之，婆媳兩方，為了家庭的幸福如都能遇事退一步想，家庭中自然可以平安無事了。

在兒童德育上——言行的初步教育

知非

人性……的善與惡，爭辯了幾千年還沒有解決，拿事實來證明，人性在善惡之間是對的，這個證明是從兒童的行為中得來的。

兒童……在最初發育的時期中，他只懂得摹仿，他不管他所接觸的言語行動表情的好與壞，一概摹仿，摹仿的標準，多數是由知識健全（？）的成人所指定，它的命運的將來，多數操在這種知識健全的成人手中，（僅有少數於成人後為環境所改造）它自已毫無權利注定它個人的命運，這是它個人的一個大危機——也就是民族的一個大危機！

中國……成人的習氣，除了在課堂上，以外，在學習外國語多數是先從學罵入手，有一個極顯然的證明，就是不通外國語的，却有很多會說「跌母侮魯」，「拔哥牙路」一類的話，至於兒童不但不能例外，而且愈益加甚！

兒童……根本不懂得打人罵人，是怎麼一回事，教授它打人的技巧和罵人的藝術的教師，是知識健全的成人，尤其是習見習聞，毫不以為怪的，是「打爹罵娘」，領了打爹罵娘的畢業文憑之後，便如奉了聖旨，逢人便可打罵，一則是自己溫習舊課，一則是旁人強迫他表演給大家看，以為笑樂之資，做父母的還要把這種情形誇示於人，以顯示它家孩子的乖巧伶俐，迨至成人後做父母的已無法糾正，却報之以打罵，它却以打罵為應付人的鐵則了，這不是一個極大的連環矛盾嗎！

責備……知識已開的兒童，有一句極普通的成語，是「它也不是小孩子了」！這句話簡直成了共同允許小孩子打人罵人污辱人的法規了。

教育……許多人責備學校裏教育不出好學生來，試問在家庭就沒造成好根基，而希望學校負改造的責任，又談何容易呢！

兒童教育為人生立業之基，所謂「教育嬰孩」者是也，在偉大的母教環境中，一定會養成未來的崇高學識和人格。

家庭……教育尤其在初學言語時的教育，是關係人之一生的一個大關鍵，所謂「愼之於始」也就是這個意思。

教育……兒童行動和言語的簡單目標很多，應儘有益於兒童心身的選擇，行動方面，如舉手，鞠躬，點頭（不宜搖頭，以免腦子震動），取物等等，言語方面，如呼人，呼物，寒喧一類，都是很好的教課材料，何必單以打人罵人一類的言動為基礎呢？希望做父母的，負起這改造的責任吧！

嬰乳的衣食住

林予聖大夫

嬰兒自出世後，非僅暖衣足食，而且也須養育得法，方可保持身體健康，發育良好。關於衣住問題，擬留下次再談，現在介紹給讀者，以備育兒父母之參考。關於乳兒食的方面，分為母乳營養，人工營養，雙乳營養和附食三種。

一：母乳營養之實施——母乳實為乳兒最適宜的營養品，不但所含成份對於乳兒發育適宜，並且乳汁直接入口，沒有溫度的變化，和雜質的混入，他如母乳中所含的酵素，抗毒素等，都能使乳兒消化佳食，增加疾病抵抗力，試觀母乳營養兒疾病少，死亡率低，發育良好，便可知道母乳營養之價值了。

一：母乳之分泌——妊娠期中，從胎盤或胎兒體內產生一種特種分泌素，經血運以達母體，刺激乳腺，使其增大，到了分娩後，這增大的乳腺，便分泌多量乳汁，以解決嬰兒食的問題。

二：授乳能力——產母絕對無乳汁的甚少見，惟足用否，每為問題。對於乳汁不足的產母，應當堅忍持續哺乳，使嬰兒強力吸啜，或用抽乳機吸引，以使乳腺排泄，乳兒吸乳有規則，則乳汁之產量愈多，至若一般催乳藥品，卽或應用，幸勿放任置之，其目的也只在引誘產母，繼續努力哺乳而已。

三：哺乳障害——（一）產母疾病中，宜停止授乳的，首推活動性肺結核，不惟產母因授乳而疾病增劇，尤其危險的則為小兒被傳染。其次心臟病之代償障害，腎臟病，精神病者應令停止，癲癎可以授乳，但須預防發作時，發作頻數者，危及小兒，不宜授乳。產母有急性傳染病時，授乳與否，當視母親體力和對小兒危險大小而定，如麻疹，猩紅熱，傷寒在乳兒有相當免疫力（非絕對的），或可授乳，然實際上乳量常著明減少，母毒無法繼續。常白喉，對小兒危險甚大，宜將母子嚴密隔離，或將乳擠出煮沸用之，他如流行感冒等也當嚴防。產母有乳腺炎時，應將患側乳房提高，施以溫性冷罨法及外料療法。據經驗所知，小兒可繼續哺乳，飲用含乳腺炎時之乳汁，並無何等危險，而且對於疾病，還能有裨益。（二）及（三）乳嘴皸裂——……期常起乳嘴皸裂，對於乳兒吸吮發生強度疼痛，此時應用甘油或硼酸軟膏塗布，哺乳時將之擦去……[illegible]……（四）乳兒口腔障害……[illegible]……（五）……（六）乳房……[illegible]……即可恢復。（未完）

小經驗

◇鑑別西瓜法

時當夏令，西瓜為消暑解渴的唯一勝品，惟鑑別其味之甘甜與否，也要有一個小小的門檻。其鑑法，須選擇瓜身之不大圓整，而花蒂處凹進愈深者愈佳，俗語所謂「歪瓜裂藕」。其瓜上所留剩之殘藤，稍帶枯黃者，則瓜瓤已熟，卽可剖食，且不可多延日期，因內部將起變化也。（非）

寫眞上之教子讀書，下以骨牌戲子。（茂林攝）

喫譜

塵滌

五：涼糕

材料：江米二斤，赤豆二斤，江米粉半斤，黑糖一斤，冰一塊，山查糕。

器具：杵臼一份，鐵鍋一隻，木杓一隻，木板一塊，白布一塊。

製法：將江米入臼內搗成粗米粉，米豆煮成爛泥，用木杓榨細，加黑糖，用木板攪成豆泥，江米合江米麵蒸熟，白布浸水，擰成潮乾，敷冰上面，將蒸江米麵等，拍上一層約寸厚，加上再敷蒸江米麵一層，豆泥或山查糕一薄層，用冰鎮涼食之。

六：玫瑰餅——藤蘿餅

材料：玫瑰花（或藤蘿花）若干，白麵，白糖，豬油。

器具：籠屜一套，瓦盆一隻，案板（木板）一塊，趕麵仗一個，刀一把。

製法：白麵發酵後，加白麵粉合之，在案板上趕成餅，須較所備之籠屜較小一倍，將洗淨之玫瑰花（或藤蘿花）覆一層，白糖覆一層，將豬油切成碎塊，散花上面，再趕一麵餅蓋花上，改放籠屜內蒸一點鐘，然後切塊食之，味美而甜。

怎樣擇魚？

××

一、視肉色——新鮮的魚肉，有一種豔麗之色，且放光澤。

二、察魚鰓——新鮮者，色必鮮紅，否則變深紅色或暗黑色。

三、看眼珠——新鮮的，眼必透明有光，微凸，若眼珠陷落，且不透明，必是臢魚。

四、批魚鱗——鮮魚的鱗，逆批之不易脫落，陳魚則反。

五、辨氣味——腐敗的魚，鰓處必發一種難聞的臭味，鮮魚則絕無。

六、辨肉質——新鮮的，肉緊而有彈力，用指捺去，不留痕跡，腐敗者則反是。（志）

新茶已到　聯成茶行　冠縣路七十七號
素貢尖　花大方　包種茶　小葉種　花毛峯
廉價批發　電話六三四〇號

酒菜麵飯　英記酒樓　山東路一七零號　電話二五五九號

怡和洋行　營業：航業，保險，怡和啤酒，木料，蔴布，機器等類。　館陶路十六號　電話二四七五　四〇四七

國醫裴星川　內科男婦　世傳兒科　冠縣路四十九號義德棧棧房內　電話五七六八

嶗山汽水　商標　滋潤解渴　美味衛生

謙祥益綢緞皮貨商店　地址北京路九號　電話三六〇六
本號自置綢緞顧繡呢絨布皮各口皮貨應時貨品設備齊全定做新式男女時式大衣精緞禮券餽送方便貨眞價實童叟無欺倘蒙惠顧勿任歡迎

新南京理髮室　現已裝修完備　開幕廣告　中外電機燙髮　價目格外克己
本室設在山東路山東大戲院對門八拾六號門牌內部設備完善前後另有男女分室清潔衛生如蒙各界惠顧無任歡迎擇於國曆二十號開幕恐未週知特此謹告

耀宗醫院優待貧病的新運動
敝院診病向主慎速藥費完價低廉診者莫不知之特用書新藥品受診者可早日恢復健康此啓
專治小兒科　婦女科　耳鼻咽喉科　花柳科　梅毒　下疳　白濁　橫玄　秘尿器病科
淋病　白濁淋漓刺痛流血，用德國發明化學治療功能消炎止痛，收效極其迅速，倘若慢性白濁或淋濁性之併發症如關節炎，膀胱外炎，睪丸炎，攝護線炎，橫玄等，均以最新特效電化針，藥合併療法，使林菌完全消減，病痛立除，一週後可用顯微鏡化驗，證明根本治愈，永不復發，並保證生育無妨礙。
梅毒　無論一二三期，如遇身起骨斑，節酸痛，爛鼻穿頂，頭髮脫落，梅瘋癩，內臟壞爛，眼耳聾，除用六零六，九一四，注射外，又輔以最新發明泌劑與劑等療法，均能於短期完成除根，及請最專家驗血，永無後患。
下疳　生殖器紅腫潰爛，有軟性硬性二種之分，硬性下疳卽梅毒初期，軟性下疳為局部潰爛之惡瘡，俗名臟燭瀉，採用法國最新特效無痛療法，能於最短期內根本痊愈。
橫玄　橫玄魚口大都隨梅毒白濁下疳等症而起，初患者於大腿內側（卽兩膀間）發生一種疼痛之硬塊（若起因於梅毒者大都無疼痛）此卽所謂橫玄，此後逐漸脹大，疼痛發熱，步履艱難，終至破膿潰血淋漓，恰如其狀魚之張口，故有魚口之稱，實卽橫玄之潰爛。本院醫治不用開刀，採用歐美最新發明注射療法，於最短期間能作結核消散全愈。
地址滄口路六十三號　電話三〇二四

齊大夫診療所　內科　肺病科　小兒科　花柳科　專門戒煙　平度路四號

李瓊香鳴謝啓事

啓者鄙人舍表親孫喜、黃縣人、幼孤家貧、但天賦聰敏、而性喜箴默、惜無力求學、不得巳來本市洋服店學藝、因師傳殘暴、無辜受責斥者屢、以是之故、憂鬱塡胸、日積月累、迨四年出徒、巳百病叢生矣、起始在右胸結核、繼又在右頸結核、因彼孤身在青、余責無旁貸、當送往鐵路醫院就治、據內外科諸大夫、皆斷爲肺結核、、就診一月有餘，病苦末減、因友人介紹，復往就熱河路吳大夫診治、亦斷爲右肺結核、無治之症、後又就海濱醫院求治、據院長診斷、亦謂右肺結核、服藥無效、致渠沉病在抱、苦不堪言、其經同事芮君言介紹、始知有名國醫張百效大夫、因往求治、余因莫測後高深、故不之病之因果、只言腹疼、孰意張大夫就脈診斷、如洞見肺腑、謂腹疼是標、肺病是本、純係憂鬱氣惱累積所致、余佩其有先見之明、故決心就治、但因舍親孤寒、擬請大夫予以優卹、蒙其慨然允納、診金半價、服藥後漸有起色、及今三月、身體巳恢復健康、諸病悉除、舍親有生之年、實感張大夫再生之德、感激之餘、特登諸報端、一以聞揚先生之仁術、一爲沉痼待援諸君告、俗語云、莕卜不莕醫、荷非親見、何敢置啄、如張大夫者、實青島不可多得之名醫也、願有病諸君、盡與乎來、鄙人寓黃島路七十六號

先生醫寓觀海一路二十二號

診例　門診一元、早九時至下午二時、出診兩元、下午二時至六時、車費病家自備、舊歷初一、十五停診。

三鞭保腎丸　特別大廉價
諺云人非草木孰能無情倘因幼年早婚房事過度或素日手淫以致腎經虧虛精水枯絕卽成陽萎不舉之象或見色流精甫交卽洩夢遺滑精等症非但愛情漸次疏遠子嗣絕望而終恐不能延年益壽也敝社醫師經症實驗始發明此丸以治上述各疾確有萬分把握曾經唐山衛生局化驗給照特許行銷性平不熱不燥功能益精髓安神志壯氣血滋眞陰補腎水固精關壯陽助氣能使陰莖增大堅實有力精能遠射種子准能增加夫妻美滿之愛情每盒定價一元五角現為提倡起見舉行特別大減價三十天每盒暫售一元每三盒二元五角為期有限購者從速
唐山市天福堂老藥店啓　青島經理處山東路金星藥房

一盒斷根　淋濁丹
敢稱治淋神丹愈淋非常迅速無論淋白淋黃淋紅或毒淋虛淋火淋攣尿精管刺痛或精糊馬口或傳染婦女赤白帶下及尿前尿後代白代紅一切淋病屢服各藥久不愈者請用此丹一盒准保除根　每盒一元加料二元　隨藥另送淋濁洗療散一瓶
天津愛多製藥社發行　青島總經理山東路金星大藥房

立消鼠瘡　瘰癧丸
蓋凡鼠瘡瘰癧一症患者甚多每以調治不當終難收口除根或者時愈時犯以致痛苦殊甚故吾人均視為最難醫治之疾也敝藥房醫師有鑒及此特將屢年經驗症實驗之所得復加細心研究始配此丸確有十分特效按此症之發起多由身體虛弱消化不良以致肝氣不舒鬱悶結滯或因急怒氣串結成瘡疸在頸項耳前耳後日久見大潰爛流水以及各種瘰癧疤疸不論已破未破急服此丸輕者一盒重者三盒除根永不復犯每盒一元加料兩元隨藥另贈瘰癧膏藥兩貼天津大學藥房出品
青島山東路金星大藥房經售

明朗新政權前　日華人提攜大貢獻
■注射用六〇六新坦霸爾散
■淋病最新靈藥　打淋
■殺虫王　蠅取藥水　伏魔起
■世界最有效力大學眼藥
■胃腸病　愛腑　若素
■萬能良藥　面速力達膏　仁丹
藥品種類貯藏豐富
藥品批發商　青島堂邑路郵政總局橫街前　小笠原大藥房　電話　二二〇四　二二〇五番

馳名肚痛調經丸
月經將行腰脹肚痛經水瘀結成塊、經期過後腹中作痛、經來二三日遍身疼痛、經閉不通氣鬱血滯、經來飲食難進胸膈飽滿、赤帶白帶屢月不止、子宮寒冷血色不正、經期過遲頭昏目眩小肚作痛、經來成塊或黑或紫或淡、行經無期或前或後往來無時、經來過多過少、一月經期數行或數月經始一至、懷孕行經或有肚痛腰痛、產後瘀血未清時常作痛、
每盒四頭定價一元

鹿胎烏鷄白鳳丸
婦女之異於男子者在經產二端而調經爲產子之急務經有不調孕亦難受考其致病之源多起外感六淫內傷七情以致氣血乖戾經期或前或後或淡或紫更且過多不止與閉塞不行或成逆經吐血等症多端難以盡述皆因月經不調之故也焉望其能受孕種子本堂揀選上料製成此丸擅能調和氣血培養眞元多服疾病不侵自然易獲螽麟之慶若身已受孕則安胎保產產後則去瘀血生新血不論老婦小女無病常服亦能壯體延年
特製每盒四頭二元　普通每合四頭一元

花柳清血搜毒丸
花柳之病傳染迅速瞬卽蔓延初則下部潰爛繼且全身腫濃腥穢難聞非特己身受禍更且累及妻兒絕嗣缺體可勝浩嘆本堂特製「清血搜毒丸」收效極速功能清血解毒殺菌凡小便腫破淋濁刺痛魚口便毒楊梅毒疥遍身筋骨疼痛老毒未清接染新毒請服此丸初起一合卽愈久患連服必效患斯症者勿忽視之
每合四服定價一元

立止淋特靈
淋病又名白濁分五種勞淋虛淋血淋砂淋火淋是也故又曰五淋其致淋之源有因交合時忍精而致者有因淫熱而致者有因宿娼傳染者初則下流或黃或白小便刺痛難通久則積毒日深遂成花柳等症本堂特製「立止淋特靈」專治小便刺痛尿道損爛內疳結毒龜頭紅腫或攻伐太過變成血淋砂淋等症或酒淫內發膀胱淫毒變成滑精白濁舉凡一切淋症均能卽服卽愈有清毒去淫之功止痛利水之效確乃經驗良方治淋靈藥也
每合六服　定價一圓
青島山東路廣東藥品商店總代理

營業種目
草包大嗎哈魚　鹽大嗎哈魚　新卷大嗎哈魚　美國大箱青魚　干
鮮大青魚　朝鮮小青魚　大嗎哈魚籽　明太子　仁川小海米　朝
貝海參　海茄子　洋粉　哈干　大頭魚干　烏魚干　櫻干　長
切海菜　根室海菜　洋葱　蘋果　柑桔　地豆　地豆種　栗粉　冬菇
紅糖　新聞紙　各種膠皮鞋　草繩　草簾子　北海道產各種豆類
建築用斯達古灰　紙麻刀　漁船集魚用及各大小工廠用瓦斯燈
日魯漁業株式會社北支特約店
日本鮭鱒販賣聯盟會北支販賣店
日本柑橘組合製果特約店
其他產地組合直輸入
青島冠縣路五十九號

滿洲水產販賣株式會社
青島出張所
電話　五三六五　四八二〇　五八二五　四二五四　宿直增協　主任住宅　五八二五　三一二七
本社　大連市加賀町四番地
出張所　奉天　山城鎮　西安　四平街　新京　錦縣　哈爾濱　蛟河　敦化　牡丹江　勃利　佳木斯　海倫　綏化　通化　磐石　海龍　齊齊哈爾　函館　小樽　根室　清津　天津

開發・振興・兩會社 八月公募民股
日政府基於兩會社法設委員會 決定五年利益金分配率

東京二十九日同盟電　自十一月一日、開張之開發華北振興華中兩會社、以使國民多數爲股東、而作國策會社爲方針、決定八月中旬公募民間股東之一成、而政府基於兩會社法、對該股分保障年股利六分，設立委員會、關於兩會社之利益金處分事件、愼重硏究之結果、已決定自工作開始年度之昭和十三年、以後之五年間之利益金分配率、茲就民間股份言、其分配率爲華北會社、十四年度五分五厘、十五年度六分、十六年度六分六厘、十七年度七分二厘、華中會社、十三年度二分八厘、十四年度六分、十五十六兩年度六分五厘、十七年度六分六厘。

開發華北農業 各發表讜見
日四教授囘國後

東京訊　圖於華北開發農業而赴視察調查中之東大農學部教授團園部一郎團長以下佐佐木、榎本、木村、四教授返東京、均各有如左之談話：

・園部教授・　於華北治水、治山、農產物之增收、家畜之衞生、畜產之改良、增產等、於學術的硏究頗爲必要、而須加以充分之硏究、對此、如不得日本良好之指導、則不能得有此效果、故日本之農學者對大陸之農業頗有相當之認識指導學生等大陸政策之基礎、尚華北文治水自古來即有所實行、然對治山則未有所顧、因此五年有洪水、三年有旱魃、而行周期的襲來、先於山上植林、對治山行根本的方策、而加以修釐、然對洪水之正面處置、須作運河游水池、始可止氾濫。

・木村教授・　畜產之資源首推蒙疆地區非常豐富、此乃爲任其自然、而非爲改良者、因此依開發方針、首先對飼料加以改良、使牧畜經營早速爲集約化。

・佐佐木教授・　農產物之經種、病蟲害之驅除、飼料之改良、合理的施行、首先推棉花、小麥、大豆之現在以上之增產較容易、任此指導者須以日本人擔當之、因日本人之指導者、關於中國之農業有相當之經驗。

・榎本教授・　關於家畜之衞生任其生然之放置、而無何種之設備、因此有周期的惡疫、特如虎烈拉等襲來、而致有全滅之慮、故此學理的衞生設備、不可不早一日設備云、並且或設家畜衞生硏究所、或學校、樹立其根本的對策、是爲要也云。

本市六月上旬 食糧彙報
尚有百餘家均未據塡報

治安維持會、爲注意本市民食起見、對於各糧商存貨多寡、市價減漲、會令每月按旬據報、以便考核、數月以來、各糧商多託辭觀望、對存貨糧價、匿而不報、截至六月中旬、前來維持會塡報者、僅佔十分之一、計中國銀行倉庫小麥、二五、四九二包、一二五〇、交通銀行倉庫小麥、四、七〇三包、八、〇〇、山左銀行倉庫小麥、一、五七〇包、七、五〇、雙蚨麵粉公司綠雙蚨、三一、八七八包、五、一〇、綠雙獅、九、五八八包、四、八〇、紅雙蚨、三六、二五八包、四八〇、三吉麵粉廠飛英四〔六〇〕二包、五、〇〇、游魚、六、九九九包、四、八〇、白袋、九五一包、四、〇〇、小麥、三五、四一五包、八、九〇、金城銀行倉庫小麥、一二、三四一包、七、七〇、恆德昌大米、一四九包、一二、〇〇、麵粉、八〇包、四、八〇、小麥、〇二、一三包、八、〇〇、又客貨小麥、五、八七五包、八、〇〇、泉茂永綠火磨、二一包、五、二五、紅雙蚨、二五包、四、八五、藍雙蚨、一二包、四、五〇、白袋、一五包、四、〇〇、游魚、一六包、四、八〇、大米、五包、一〇、〇〇、四合成、江米、一七三包、一〇、〇〇、中米、二九五包、一〇、二〇、中國實業銀行倉庫小麥、四、七二五包、八、〇〇、麵粉、二〇〇包、三、九〇、大米本九〇包、一〇、〇〇、長盛源麵粉、七九三包、小米、一二包、一七、〇〇、草包米、一包、一〇、〇〇、大米、三八包、一八、〇〇、小麥、八包、一五、〇〇、以上總計食糧舖十一家（尚有一百二十一家未據塡報）現存麵粉、九萬一千四百三十七包、小麥、九萬二千二百七十二包、大米、七百五十三包、此外黃豆江豆等雜糧、一千四百五十九包。

着手對賬
核對相符後 即發通知書
民生銀行辦事處

山東省民生銀行整理委員會、以前民生銀行債權債務、業經山東省政會議議決處理、幷頒發佈告、爲整理青島方面之債權債務、特在天津路前中魯銀行舊址、設處成立、業於日前開始辦公、進行整理工作、先澈查債權債務爲入手、現在該行每日忙於對賬、核准相符後、即發通知書、及債務確認書各一份、現五日內塡具、以資證明、計昨日發出通知二十餘份、預料此項通知、在七月中旬即可發畢、盤理核對後、再作第二步民生角票處理辦法云。

台東鎭
復興工作進行順利 工場多開業
全區三十五工場已開工 工作工人共約三千餘人

本市台東鎭方面之復興工作、進行頗爲順利、居住市民四萬三千人、日本人（其中朝鮮人百十七名）、達六百五十四名之多、工場街一帶之烟筒蒙蒙吐黑烟、機器之聲騷然高奏復興躍進曲、該區各種工場數計三十五工場、已開始工作者二十五工場、停業者十工場、茲揭目下已開始工作之日商工場名及其工人數如左。

東和油房	一〇〇、
青島絲廠	一〇〇、
和田木廠	二〇〇、
麥酒會社	一四〇、
大谷橡皮工場	六〇〇、
光陽硫化	三〇〇、
秋田木廠	一六〇、
濱桓木行	一〇〇、
青島燐寸	四〇〇、
華祥燐寸	二〇〇、
山東煙草	二五〇、

其他華東鐵線、梅澤鐵工所、山東火柴、青島牛乳、新隆洋行、酸素工場等、亦均在工作中、而華方之開始工作工場數、約十五工場、停業者十二工場、工作工人約二千人。

貨樣子展覽會
八月下旬在青舉行三日 同時將開經濟座談會

大連青島兩商工會議所、共同主催之貨樣子展覽會、及經濟座談會、現已定自八月二十二日起、在青島連開三日、其三日間之日程爲：二十二日、相互物產展覽會、二十三日、兩地業者及關係機關代表者座談會、大連主辦招待青島方。二十四日參觀青島經濟施設、及復興狀況。大連方面豫定該地製造業者來十名、貿易者十名、商議議員來五名、而對於以進一層繁密化青島大連間之經濟連鎖爲目的之此種會、各方面皆頗有所期待、主催者方面、現正着着在開始準備中、欲向該展覽會出品者、可至會議所報名。

滬外匯市場 昨無變化

上海二十九日同盟電、外匯市場雖逢月底、仍甚閒散、開盤殆與昨日毫無變化、賣價對英八便士三十二分之二十九、對美十八元八分之三美金、對日六十三元五十錢（暗盤）、金票九十四元、賣四元五十錢、買金單位爲二二七元一角云。

日對港貿易 日趨活躍
以布匹爲大宗

香港通訊　自客歲八月以來、日本商品之對港貿易、由六百八十餘萬、跌至三百餘萬、截止十二月底則僅餘一百七十萬元、迨至本年一月、其入口貨值、祗值一百二十六萬元、惟渡過此最低點後、其在港之市港、又形活躍、茲據調查計二月份達二百四十二萬餘元、三月份爲一百六十九萬餘元、四月份則升至二百五十二萬餘元、較之一九三二年淞滬戰時日本對港貿易、尤見增加、以四月份而論、一九三二年時、本港入口日貨、僅爲一百五十一萬九千四百二十五元、查本年四月份各種入口日貨中、以布匹爲最大宗、其數計值一百卅餘萬、其餘爲煤雜貨紙糧食等項、比之一九三二年四月之貨值一百五十一萬三千〇九十九元、竟超出一倍以上、至最近更呈飛躍進展、至英德美三國本年對港貿易、亦有相當進展云。

海關進口稅則（三）
自本月開始施行

（二五七）乾魚、烟熏魚（乾鱉魚鯢魚、墨魚不在內）、每百公斤四、二九。
（二五八）鮮魚……每百公斤二、〇〇。
（二五九）鹹青鱗魚、每從價百分之十。
（二六〇）魚肚、甲、上等（每個重不及〇、六〇公斤）每百公斤一六五、三四。
（二六一）鮭（鮏）魚腹……每從價百分之十。
（二六二）未列名鹹魚、每從價百分之十。
（二六三）魚皮……每百公斤九、九二。
（二六四）淡菜乾、蠣乾、蟶乾、每百公斤一三、二二。
（二六五）散裝乾蝦、蝦米……每百公斤一一、四〇。
（二六六）海帶絲、每百公斤一、三〇。
（二六七）海帶……每百公斤〇、七〇。
（二六八）海帶片……每百公斤一五、八七。
（二六九）紅海藻、每從價百分之十。
（二七〇）淨魚翅、每百公斤四一三、三六。
（二七一）未淨魚翅、甲、每百公斤值不過八十七金單位、每百公斤二八、一〇、乙、每百公斤值過八十七金單位、不過四百零六金單位、每百公斤九九、二〇、丙、每百公斤值過四百零六金單位、每百公斤二六四、五五。
（二七二）未列名魚介、海產品、甲、散裝……每從價百分之一二、五、乙、罐裝或他種裝、每從價百分之十五。

本市市況
（二十九日）

現貨交易
△生米　四千包　八元五角
△生油　八百九十簍　十八元七角
△生菓　三百包　六元二角

期貨交易
七月
△開盤　十九元三角五分
△最高　十九元七角
△最低　十九元三角五分
△收盤　十九元六角五分
交易額三十七車
八月
△開盤　十九元九角五分
△最高　二十元〇三角
△最低　十九元九角
△收盤　二十元〇三角五分
交易額六十六車

經濟外電
（六月二十九日）

◆倫敦銀塊
△現貨　一九又十六分之一
△遠期　一八又十六分之十五
△倫敦金塊　一四〇、〇九
◆紐約匯兌
△對英　四九五又十六分之七
△對日　二八、九〇
△對華　一八、六二

◆美國棉花
△現貨　八、八二
七月　八、七二
十月　八、六九
十二月　八、七五
一月　八、七八
三月　八、八二
五月　八、八六

◆印度棉花
△白路去
△四月　一七一
◇五月　一七一
△七月　一五二又八分之一
△八月　一五二又八分之一
△阿姆拉
△七月　一四〇
△一月　一五三
△平果爾
△七月　一一五又八分之七
△一月　一二九
孟買銀塊　五〇〇又八分之三
△市俄古麥
△七月　七五又二分之一
△九月　七六又八分之五
△十二月　七八又八分之三

◆大阪綿花（前場開盤）
六月　無市
七月　五三、二五
八月　五三、五〇
九月　五三、七五
十月　五四、四〇
十一月　五五、〇〇
十二月　五五、二〇

◇大阪棉花　前場收盤
六月　無市
七月　五三、二五
八月　五三、五〇
九月　不申
十月　五四、一五
十一月　五四、八五
十二月　五五、〇五

◆大阪人造絲（前場開盤）
六月　無市
七月　九〇、五〇
八月　九〇、一〇
九月　八九、〇〇
十月　八八、三〇

△大阪人造絲（前場收盤）
七月　八九、九〇
八月　八九、〇〇
九月　八八、二零
十月　八八、六零

大阪綿絲　前場開盤
七月　二〇七、五〇
八月　二〇八、五〇
九月　二〇九、〇〇
十月　二〇八、〇〇
十一月　二〇七、三〇
十二月　二〇七、〇〇

◇大阪綿絲　前場收盤
七月　二〇七、五〇
八月　二〇七、九〇
九月　二〇七、〇〇
十月　二〇七、〇〇
十一月　二〇六、〇〇
十二月　二〇四、八〇

本報廣告部電話
二〇六〇
二四一〇

藥品及醫療用品發售
輸入販賣　調劑販賣

醫療用。工業用。化學用。家庭用。諸藥品一式。有名賣藥。繃帶材料。染料。謨護製品。理化學用。醫療用。衞生用。諸器械類。感冒散。鎭咳散。頭痛散。整腸散。冒腸散。船暈藥。安眠散。淋疾丸。除毒丸。痔疾散。如有惠顧者，不拘遠近可用電話通知。無不竭誠歡迎

青島保定路五號（山東路角）電話二五六四七　二〇五九

藥種商 山東大藥房
賣藥製造 協和製藥公司
店主 藥劑師 富永廣次

橫濱正金銀行青島分行

本行創立歷有五十餘載　資本殷實　極蒙社會各界贊許　資本金壹億圓　業已完全收足　另有積存金壹億三千四百四十萬圓　總行設在日本橫濱　分行設在東京丸之內　名古屋　大阪　神戶　門司　長崎　小樽　羅府　倫敦　巴黎　漢堡　柏林　亞利山大府　紐約　舊金山　西特爾　檀香山　利屋疊佳內羅　新金山　悉尼　孟買　喀爾喀達　喀拉地　蘭貢　巴塔維亞　泗水　三寶隴　新嘉坡　盤谷　馬尼剌　香港　廣東　上海　漢口　天津　北京　營口　大連　奉天　新京　哈爾濱等處　其餘通商碼頭　亦均有妥實代辦之家　專辦各處匯兌匯票電匯均可隨意　及定期活期各種存款　並抵押貼現各種放款等一切銀行業務　倘荷賜顧　請至館陶路一號本行面洽可也

電話
支配人席 二三七〇
副支配人席 二九九〇
輸出係 三六四六
輸入係 三一四二
撥付割引係 三五八二號
送金係 二一三九
預金係 二一六四
出納係 三六四七
公衆用 二八四五號

△△物美價廉!!! 批發零售不誤主顧!!!
營業種類
酒精　油漆
石灰　油泥
洋灰　火油
各種俱全

貿易商 代理店 宇高洋行
青島奉天路東市一二七號
批發處電話 五九四四號

林予聖大夫
專治 內科 小兒科 皮膚花柳科
花柳病 急慢性淋病 下疳 橫痃 限短期斷根
各期梅毒 第四性病 永不復發
服毒救急 檢驗血液 預防注射 新法治療 包皮過長
診例 門診免費 出診市內三元 夜間加倍
注射費 德國六〇六三元 黃色素一元五 清血針一元
注意 本醫師對於素稱難治之淋病，有絕對特效治法，保證七日治愈，確有把握
產科女醫師周君言 接生費七元 難產另議
診療所 黃島路上頭三號（靠近平原路）

第一公園銀杏路 公園飯店
電話四七五六

本店特聘名師精選歐美大菜價格低廉素爲中外人士所贊許値此夏風送暖櫻花怒放之際各界士女遊園之暇請至敝店憩息無限歡迎

公園飯店謹啓

營業種類
一、雜貨係扱品　字部洋灰，朝鮮洋灰，砂糖，冰糖，洋紙，海紙，黃表紙，硬化油，脂肪酸，自行車，小型三輪汽車，其他雜貨類。
一、穀肥係扱品　花生米，生油，花生餅，肥田粉，小麥，麵粉，大米，小米，高粱，辣椒，其他雜穀類。
一、內外，大隆公司扱品　火油，汽油，馬達油，機械油，柴油，洋燭，臭油，炭化鈣（電石）

小林洋行
青島館陶路三十四號
電話 雜貨係 二二八八　穀肥係 二三八六　大隆公司 二二八九

霍康醫院
治療科目　外科內科婦人科小兒科神經科皮膚花柳科檢驗科及一切大小開刀手術等備且有手術室產室及一切住院設備
門診時間　每日午前自九時半到十二點午後自二點半到五點半星期日停診急症不在此例隨請隨到
地址　龍口路十三號東方市場對面
產婦科女醫師 生如鋒
院長 醫學博士 霍哈拉其金 啓
電話六六六九號

鳴謝金恒生大夫啓事
鄙人陳文亭曾在市外作工多年於去年偶而宿娼身淋病病遍請諸醫診治罔收效果數年勤苦蓄積耗費迨盡痛苦之流莫可言喻因聞金大夫醫道高深之名特往求診蒙先生施以良藥妙術果然不出一週大收效果淋病全愈因感過去浪求醫藥非將白花金錢且影響身體關係重大此病一失如同再生感激莫名用特鳴謝報端並廣爲介紹海內同胞有此隱病之苦者速求先生診治絕不有誤

鄙人陳文亭謹啓

懶僧出占大六壬課
五月二十 新訂時間
星期一二三 下午五時半至九時
星期四五六 上午七時至九時 下午一時至七時
星期日 上午八時至下午七時
最近占驗：山東路吳君於昨五月十六號下午以一八字囑看及將本命本年斷出中多墜欽脫餌之句吳君始稱命係女命並請詳看本年遂又斷出本年壽限堪虞內有「居室有如荒草墓」之句吳君拍案稱奇聲明此命係其夫人八字現已於最近逝世云云噫嘻覺理見機良可畏也
硯設陵縣路五十五號樓上
潤例：問事，每課一元　占命，本命五元行運每年二元

青島日本醫師會

醫院	科目	地址	電話
博愛醫院	外科 皮徽科 齒科 口腔外科	聊城路	電話三七〇二
富田眼科醫院	眼科	東阿路	同 三六一九 六三七六
若槻醫院	內科 小兒科 皮科 徽科	德縣路	同 四六〇四
松村醫院	內科 小兒科 皮科 徽科	無棣路	同 三三四〇
好生堂醫院	內科 小兒科 耳鼻咽喉科	樂陵路	同 二二九三
山東醫院	內科 小兒科 X綫科	夏津路	同 五五七〇
神內醫院	內科 小兒科 花柳科 X綫科	德平路	同 四七五七
廣瀨小兒科醫院	小兒科 X綫科	鐵山路	同 二八二九 五八五九
鈴木醫院	產婦人科 內科 小兒科 性症科	本院新泰路 分院臨淸路	同 二二〇一 三〇〇九

光陸醫院
專長皮膚花柳科 附設內外婦人小兒眼耳鼻喉各科
診療時間 上午十時起至十二時 下午一時至七時 隨到隨診
一、包治急性慢性林症限短期斷根
一、注射各種花柳病預防藥針保證絕對有效（注意限事後二十四小時間來院）
一、聘有專門技師驗血驗費一概不收
一、注射各種傳染病血清並新到大批痘苗開始種痘
一、出售副睪丸炎，便毒軟性下疳藥膏便利自宅治療，
地址山東路三十號前樓　院長金恆生謹啓

教育科救濟失學青年
將舉辦中學生登記
自七月一日起開始登記
本年秋季即可正式開課

青島治安維持會、感於友軍正義之協助、市面繁榮日展、而人口增加無已、事變前離青者相繼返回、而當局爲免除一般兒童失學起見、首先恢復小學校五處、以補救學生失學、近者維持會教育科感於各校學生日漸增多、校舍教室不敷分配、故有擬在暑期後酌量再恢復一二校、以資補救、同時對於本市男女中學校因種種之困難、未便即時開學、現在本市能維持上課者、只私立聖功女子中學、該校爲美國教會所主辦、教育訓管上多與中國方面難以適宜、當局有鑒及此、對於本市男女中學之恢復、實有迫不及待之勢、且中等學生適在少年時期、其學識身心思想、均在培植之時、苟不加以相當之訓導、一入歧途、則前途危機不堪設想、近維持會教育科、爲挽救中等學生失學、對於本市男女中學校、決在秋季實行開學、現在先行辦理失學男女學生登記事宜、以資籌備、自七月一日起、至七月三十一日止、爲中等學生登記期間、望各失學男女各生、速往維持會教育科報名、期限緊迫、切勿自誤云。

教育科又恢復
鄉區三小學校
辛島西大洋滄口三處
各校長奉命先後視事

本市鄉區小學校、原有百餘所、事變後完全停頓、維持會教育科本擬恢復八十所、或以各校校舍校具損失過甚、一時難以修復、或因地方不靖、不能不稍加顧慮、是以未能如數開辦、經斟酌實際需要者、首次開辦三十二所、其後陸續增設、現已有四十校開學上課、教育科近又據辛島、西大洋、滄口三處地方人士先後請求恢復各該地學校、以資造福兒童、經審議後、准予恢復、並經呈准委任薛辛初代理辛島初級小學校校長、高玉琪代理西大洋小學校校長、現任浮山所小學校校長陳詠祀調充滄口小校校長、其所遺之缺委張鴻藻接充、各該校長等奉到委令後、已分別前往交接視事、

汽車登記屆滿期
警察部撒傳單勸告
過期扣車決不寬貸

維持會警察部、舉辦清查本市汽車、以明行駛構件是否安全、及其來源是否正確、以資便於管理統計、原定日期一月、近以日期即將屆滿、誠恐一般市民仍有觀望者、特於昨日印就傳單、分發各分局轉發各車主、勸令速往登記、倘有過期仍未登記者、決定依法扣留車輛、決不寬貸、亦不延期、茲將該傳單原文錄誌於次、爲傳知事、查本部辦理各種汽車登記、將屆期滿、由七月一日起、即依照更換各種汽車號牌執照辦法第九條之規定、扣留車輛、決不寬貸、仰各該車主迅速來部聲請登記、幸勿自誤、切切此佈、

民團首次常會
今日閉會
選出參事會員

青島日本居留民團、此次事變後、首次通常民會、業於二十八日起開會、昨(二十九日)因預算決算等各分科委員會、討論備案各項、本日(三十日)始告完畢討論各備案決議後、選舉參事會員七人、及會計檢查員五名後、即閉會云

中國婦人會
發起演藝大會
所得款項悉作慰勞品
約下月中旬即可開幕

中國婦人會、爲慰勞皇軍及救濟本市貧民、特發起演藝大會、關於表演者、不論其是否爲會員、只以女界爲限、開會日期定在下月中旬、當會期將由會員售賣紀念毛巾、所售款項及門券收入、均作慰勞及救濟之用、該會爲使演藝會精彩而具備起見、特定於下月一日午後五時、在該會事務所開全體會議、討論籌備演藝會之事宜、通知業於昨日發出云、

七月一二兩日 各銀行放假

七月一二兩日、爲銀行業上期決算之期、本市各銀行照例放假兩日、以便核算云、

蠅之習性與驅除法(五)

金蔭權述

四　驅除法和撲滅法

大凡發生場所的清潔、無論怎麼樣的疾病、無論如何的毒害、欲把它撲滅和除去、先要追求他的原因、求他根本的治法這才是上策、譬如對於蚊的撲滅、以先撤去他發生的溝道爲第一着、其次如不得已時即澆以石油、殺死孑孓的方法也是很有效的、所以對於蠅之殲滅、也是一樣、他最好的方法、莫過不等待蠅的發生就預先的把人糞和其他腐敗物、排除出去、當然是以完成最大的下水道是最好的了、這不但是防止蠅之發生、而且對於殲滅蠅所附着的病毒菌上、有特別的必要、其次就是對於垃圾的處置、除把它燒却外、無他法、然第一要避免在住宅的周圍堆積垃圾、其他的發生場所、最要緊的地方是馬糞牛糞的處置、以及我國舊式的茅房(廁所)務必要密閉糞窖不使蠅及其他昆虫之出入、或發生才好、此外在夏季要時時撒布消毒藥、殺虫劑等、尤爲切要之最有效的、初春的殺蛆、發生場所之殲滅方法已如上述、至於撲滅蠅之有效方法、最好在它的卵及幼虫時代、將其殺死、一匹的成虫、一回產一百個卵的話、那末殺一匹、就等於殺一百匹的效果、據某科學家的計算、一隻蠅牠的一代一回產卵數、假定爲百個、牠的生存期普通約三十日乃至四十日、假使一個年有反復十代的話、這十回的繁殖、一隻蠅可以達到九千七百六十五兆、六千二百五十億的巨數、因此可以防止這麼多的蠅的發生也、原來蛆對於一般消毒的藥品有極強的抵抗力、過去曾以濃硫酸澆在活動的蛆上看着這個蛆毫不理會的爬過去、並且對於(福爾馬林)等那樣有強大的殺菌力的藥品也是不容易死滅、可是我們日常所用的煤油、牠雖然沒有殺菌的力量、而用在殺蛆上是很有效力的、

傳染病院
七月三日開院
增強防疫設備

上海虎疫盛行、蔓延日甚、本市爲鞏固防範、由中日雙方協力組織防疫委員會、籌備一切防疫事宜、近維持會鑒於傳染病舍、實有積極成立之必要、倘一旦病疫發生、隔離病人、得有相當處所、近經安藤博士監督之下、業將台西鎮傳染病舍重加修飾、設牀位百具、聘同仁會施療班小川、吉田、新宮、三醫士爲該院囑託、決定七月三日正式開院、屆時並請本市中日各機關團體學校代表參加開院典禮、請柬定今日(三十日)由維持會發出云、

對新國家認識
七七紀念日各警察局長
講演建設新國家之意義

維持會警察部、爲七七紀念日將屆、爲使一般官警澈底明瞭新國家之意義起見、特通令各分局長、於是日分別召集官警、由各分局長講解「建立新國家之意義」、使各官警對新國家有深切之認識云、

東文書院
暑期不放假
乘時作海上運動

東文書院、自經名譽校長增滿氏、校長李仲剛氏、創設以來、對於校務上之設備與教授上之認眞、頗得社會上之好評、矢奮矢勤、不遺餘力、茲又鑒於本市氣候、因受海流之關係、由酷熱而變爲清爽、不忍坐視一般學子坐失天然大好光陰、故將今歲暑假廢止、仍照常上課、惟每日午前提前一時、(一共四班)午後二時半由川越野口兩部長、率領全體學生、赴海水浴場、作海上運動云。

取締飯館 娛樂場清潔

維持會警察部、以虎疫傳染爲害最烈、各飯館飲食店、及旅館娛樂場所、往往爲蠅蚋聚集之所、故特令各分局衛生警察、對於食品清潔應特別注意、尤其對以上各處所應時常檢查、指示力求清潔之途、以清疫菌之源云、

嚴查旅館及娼寮

維持會警察部以平康各里、及客棧旅館、乃公共場所之最繁榮者、官方對之檢查、亟應嚴慎、誠恐官警有怠惰之弊、特於日前通令各分局及分駐所、派出所等、在平康各里賬房、及每一旅館客棧、均應設一簽到簿、以備官警檢查畢簽到之用、各分局奉令後、業已實行遵辦云、

海水浴場 租地規則

治安維持會、本年修改各海水浴場領租暫行規則、昨特公佈第五條第八條條文、其原文如次：第五條、領租海水浴場公地應按左列區域等級，向本會繳納地租、此項地租應於領租公地時一次繳足、(一)南海路海水浴場、第一排每方步年租二元五角、自第二排以次、每方步年租一元五角、(二)山海關路滙山路海水浴場、第一排每方步年租二元五角、第二排每方步年租二元、第三四排者、每方步年租一元、第八條、租地用途如屬開設第一條所列之各項營業者、除遵照第一條之規定、繳納地租外、并應遵守有關該種營業之其他法令章則云。

各區警察局
開始收買蒼蠅
滅蠅運動第三日情況
汽車遊行並散放標語

滅蠅運動昨日爲第三日、警察部遊行花彩汽車、繼續遊行全市、散發標語、全市各分局、各分派出所、飯莊、食品店、娼寮、均須設滅蠅器具、關於收買蒼蠅事、警察部衞生科決定辦法、於昨日起、由各分局收買、每五十枝裝洋鐵煙盒一盒、可得代價三分、分局收買後、再將蒼蠅彙交衞生科焚燬、昨日開始後、市民往賣者甚爲踴躍、又本報徵求滅蠅標語、截止期只有今日一日了、有志者快快投遞、不要錯過机會、

□寫眞說明　軍宣撫班昨日乘坐汽車到處對市民廣播宣傳滅蠅之必要

召宗教領袖
商動員辦法
以宗教力量啓民衆信仰
普遍新民精神振興中國

民衆精神總動員

軍宣撫班、爲啓發青島市民衆、實行眞正中日親善之精神起見、特舉行精神總動員、定今日下午七時、在宣撫班召集各宗教教會寺院團體領袖、開「精神復興同盟會」預備會、共商總動員之辦法、青島市民衆經宣撫班宣撫以來、均已理解友軍此次出動之正義、而安居樂業、然尚有一般人民、對中日親善眞正精神稍嫌缺欠、因教會寺院均爲宗教信仰團體、對民衆之精神啓發成効必著、乃召開精神復興會、由各教會寺院設法振發民衆精神、使其人人均有新民精神、以期新中國成爲王道樂土云。

◇只有一日 徵求事變標語

軍宣撫班徵求七月七日事變週年紀念標語、市民投遞者甚爲踴躍、截止期只今日一天、有志者可速往投、獎勵甚爲優厚云、

行掃共滅黨、擁護新政權之一大民衆運動云、

領事館取締
無燈火汽車

最近本市晚上、無燈火而疾行於街中之汽車甚多、深使行人不安、日本總領事館警察署、有鑒於斯、爲防止交通上之禍患計、着手徹底取締、無執照之汽車夫、及無燈火之汽車云。

即墨縣設立
愛護村曉進學校
今日午前十時開學
養成兒童親善精神

在即墨之軍宣撫班、與愛護村長、商務會、警備隊、城陽站長、連絡之下、設愛護村曉進學校於前即墨縣立小學校內、俾養成愛護村民之兒童之中日親善與自治的精神、而排除從來之抗日教育、學習日語、爲使日軍與部落民衆之接觸、信賴、於愛護村由兒童成爲部落民之指導、養成新生中國建設之中堅人物、其開校儀式、擬於今日(三十日)午前十時舉行、其程序如下、對中日兩國旗敬禮、致辭、警備隊長之祝辭、愛護村區長之訓示、村長致詞、生徒代表答辭、又該學校所使用之教科書、係由日軍宣撫班作製而成者、并使用北京臨時政府所發行之教科書、

白井領事
日內赴威就任

青島總領事館在勤駐威海衞之白井領事、業於二十八日正式任命、預定三、四日內赴威海衞履任云、

四滄等處
◁愛護村成立期▷

過般於鄉村各地組織之愛護村、其成立典禮、舉行日程如左、滄口、七月一日午前十時、四方、七月一日午後二時、女姑口、七月二日午前十時、城陽、七月三日午前十時、南泉七月四日午前十時、又成立典禮舉行後、以各村代表者爲先導、遊行村內、而

營業汽車組合召開
中日聯合會議
統制價格改良營業

汽油雖日漸騰貴、而乘車者仍有增無減、本市汽車業者、對於增加車價一節、曾加以協議、現由軍宣撫班之斡旋、結成中日營業汽車業組合聯合會、擬於今日(三十)午後七時假山東路福爾賽爾咖啡店、由中日各業者參集開催、第一回協議會、關於價目之統制、與改正營業時間、及防止不定業者、而討議將除去乘客對價目不快之事、而中日聯合會之結成、爲各方面所期望者、

回家用午飯
床頭人與人苟合
彭迎玉對妻大加申斥
范氏羞憤竟自縊身死
魏榮義難逃官司

肥城路四十四號、福康里附十五戶四號房內、住有彭迎玉者、年三十六歲、膠縣人、賣苦力爲生、妻范氏年二十八歲、亦膠縣人、夫妻二人同處、情感尚佳、惟近日范氏與嘉祥路裕厚里居住之魏榮義、發生曖昧行爲、日前彭午飯返家、恰遇魏與范氏之穢行、魏見彭知曉此事、深爲懼怕、當即逃返鄉間、彭對范氏當加申斥、且不時向其諷勸、范氏不堪其苦、於昨日下午六時許乘人不備、在窗櫺自縊身死、經彭發覺已遲、當報市南分局山東路派出所、經警士趕到、已無法救治、彭當述明其妻因受責致死之經過、幷指控魏榮義逼姦其妻致死、經警往傳魏某已無蹤、當將其弟魏榮喜帶局、幷請法院檢驗屍身云、

蕭行珍被拐案
▽昨日開庭審理
不堪妓生活
原來是爲不懂話
入夥三日未上盤接客
劉豔紅買來一個禍水

上海浦東潭直橋鄉女蕭行珍、於一月前被其姘夫徐子根、勾同誘拐女犯高李氏、將蕭行珍由滬誘拐來青、住於東鎮振興路六號盧姓家中、經平康六里富貴書寓廚役孫振遠之介紹、將蕭行珍以二百四十元之代價、賣與山西路雙鶴里開豔紅班之女掌班人劉豔紅爲妓、不料蕭女因不堪神女生活、乘人不備、私自潛出、經拉車人拉至海泊路萬年春藥鋪、該鋪亦係滬寧人所設、以鄉女遇難、乃電知三江會館、由該會理事瞿傑文備文、將其送往警察部、由部派偵緝隊將全案破獲、經數度偵查、當依法提起公訴、於昨日上午十時開庭審理、茲將開庭情形、誌之於次、

◇當庭研訊 情節複雜◇

昨晨十時、由臨時法院主任推事趙淑忭、偕主任檢查官張廷惠、及書記官等蒞樓上法庭、當傳來高李氏、孫振遠、劉豔芳、三人、依次訊畢年齡籍貫、首詢高李氏誘拐良家婦女爲娼之經過情形甚詳、據高李氏供稱「素在平康六里當跟人、因本年春回上海家中看視小孩、有其表姊介紹、與徐子根者相識、徐將蕭行珍交彼帶來青島爲娼、并送上船、到青後、即由孫振遠介紹將其押在雙鶴里劉豔芳爲娼、不想他因言語不通逃跑出來、將其控告、所得身價二百四十元、除給與孫某介紹費洋二十元、下餘二百二十元外、因己花用、只將一百一十七元六毛交與官廳、并稱蕭已定婚、因其夫陳某、不能養贍、故所得之錢、返滬後、交陳某使用、等陳有錢時、再來爲他贖身云云、復訊孫振遠供稱、四月間高李氏將其姪女託我找主爲娼、我介紹與劉豔芳、於事變後、使得劉豔芳酬金十元、高李氏酬金二十元、至其因不懂話逃跑等情、我事後才知曉云云、再訊劉豔芳供稱、曾使用他人押賬爲娼、今贖身不久、手中微有積蓄、由孫振遠介紹以二百四十元買得蕭行珍爲娼、錢係交與蕭之手中、轉交與高李氏、在妓院三天、并未上盤接客、因其飲食不便、言語不通、故偷跑出來、將我等控告云云、訊至此、復傳來原告蕭行珍供畢年齡籍貫、訊其被拐爲娼之前後情形、據其供稱、於八歲時由其母親主婚、將其許給同鄉姓陳的爲妻、至今并未結婚、去歲由一大隊附之介紹、與徐子根姘度、本年四月間、二人由浦東至滬、復由高李氏帶來青島、不想因錢財花完、高李氏與其商議同意、先在此爲娼、返滬取錢再行來青贖身等語、不想到妓院後、因不懂言語、欲找高李氏交涉返滬、因不知路徑、故爾至一南方藥鋪將我送至警察部控告他們云云、趙推事訊畢、當由張檢察官陳述意見、復由萬文林律師代劉豔紅辯護畢、乃當堂宣告辯論終結、定期宣判云

東鎮商民
自動捐款
慰勞友軍

東鎮全市商民爲感謝此次友軍出動之正義、特自動捐款二千五百零一元、備製慰問袋、呈由維持會轉獻友軍、

各學校演唱國歌

北京新民會、中央指導部、定本週舉行剿共滅黨運動、爲喚醒人心努力工作起見、特對人民施以文字語言歌唱種種的感化宣傳、本市治安維持會、奉到剿共滅黨歌、特於昨日刷印分發本市各机關、學校及商會、現維持會教育科、爲使剿共滅黨歌普徧歌唱起見、令飭各學校舉行團體集合歌唱練習、一俟熟練後、將定期擴大舉行團體歌唱大會、並在本市廣播電台播送云。

總領事館會商
復興資金問題
各地領事參加商討

昨二十九日午後四時、於日總領事館、由各地領事開會預商之復興資金問題、出席者如次、上海、服部副領事、濟南、金田書記生、坊子、堀副領事、張店、池田副領事、博山、橋本副領事、南京、田中領事、外務省、渡邊書記官、青島、大鷹總領事、門脇領事、桂主事。

青島飲冰室

荏苒的晨光　剎那間　炎熱的天氣來到了　各界仕女們如避免這酷熱暑氣　就請至敝室飲冰一杯　定能使君涼爽異常

營業課目

冰淇淩　刨冰　汽水　可口可樂　冰浸
鮮桔汁　冰浸啤酒　點心　可可茶　咖啡
啡茶　牛奶　冰可可　冰咖啡

山東路五十七號　借用電話五四二〇號

三井物產株式會社 青島支店

本店　東京市日本橋區室町二丁目一番地

支店出張所　倫敦，漢堡，巴里，紐約，桑港，西亞道路，孟買，唐地，甲谷他，閑貢，蘇拉巴亞，蘇馬拉，巴打畢亞，盤谷，新嘉坡，斯土帘，買寶路，馬尼拉，先布，香港，西貢，廣東，漢口，長沙，上海，煙台，天津，北京，大連，安東縣，牛莊，奉天，新京，哈爾賓，京城，仁川，釜山，平壤，臺北，高雄，其他海外及日本各重要都市。

營業科目

一、雜貨扱品　砂糖，木材，啤酒，洋紙，膠皮靴，毛類毛織品，烟草，膠皮品，綿製品，海產物，鹽，牛肉，諸罐頭，食料品，膠皮車胎，染料，工業藥品，工業原料及其他雜品。
一、機器五金扱品　電氣，紡織，礦山，鐵道用諸機器及附屬品材料，鐵管，小野田洋灰，各種建築材料。
一、土產扱品　落花生，生油，生餅，肥料，小麥，麵粉，米，棉子，麩皮及其他雜糧。
一、石炭扱品　石炭，礦油類。
一、火災海上保險代理店
一、海災事業

電話　支店長室　庶務　雜貨　雜貨　機械五金　土產　石炭　船舶受渡　保險　出納　勘定
二四八八　五一六二　五一六一　二五三一　二五四一　二九四四　二七七四　二八九一　五一六三　二四五九　三六六四　二〇四五　二七五五

永華齒科醫院遷移廣告

啓者本院前在本市滄口路開設有年　茲爲就診者便利起見移於天津路東首路南十二號照常應診此啓

院長　劉永華

院址天津路十二號　電話四二五五號

長篇武俠小說

河嶽遊俠傳（五廿）

王度廬著

第四回　苦雨愁風山中尋衆盜　淺斟低唱酒後試雙鋒

東邊臥牛山又是必經之路，那裏新近來了一夥強人，倚着他們不知道大爺的英名，要出來尋事，自然董大爺是不怕他們，可是畢竟也得麻煩惹氣，」董熊甫說：「那倒不要緊，他們看着我們人多馬衆，也許就不敢打劫了，」隨手由身邊取出兩錠銀子來，說：「張兄是位重義氣的朋友，店賬我不敢開發，只好將來再謝，現在有些許銀子，請分賞給夥計們吧，」禿頭虎見董熊甫拿自己當朋友看待，眞不禁有點受寵若驚，喜歡得眉開眼笑，說：「董大爺你何必這樣費心，」接過銀子，叫進兩個夥計，向董熊甫道謝，然後跑出去，又跟褚瑾，劉堅，尤五等談了半天，又幫着他們收拾行李，一切都預備好了，董熊甫身披大紅色的油布雨衣，頭戴披肩的油布帽子，出了店房，上了馬，與禿頭虎張鈞抱拳作別，就帶領着一干車馬人衆，冒着秋雨寒風，順路往東走去，走出不到二里地，雨落得愈大，風吹得愈緊，四周霧氣漫漫，看不見遠處的山，近處的樹，地下泥濘不堪，馬蹄陷入三寸多深，車輪在泥裏滾着也十分費力，褚瑾劉堅在馬上被風吹得頭昏，雨打得眼迷，他們很後悔不該還強往下趕路，董熊甫却不稍退縮，騎着馬昂然在前，回首望着縮在車裏的馬鷺尤五，問說：「你們的車頂棚，也漏下水了吧？」因爲風雨之聲太大，董熊甫在馬上所說的話，車裏竟一點也聽不見，此時尤五在車裏跟董與倚在一起，由車上濡下來的水，把他們渾身上下全都浸溼了，往下又走了七八里地，一個行人也沒遇見，雨下得漸緩，可是路上越發難行，忽然董熊甫在馬上驚訝地叫了一聲，分付車馬停住，褚瑾，劉堅，楊玉才等人，順着董熊甫手指處一看，只見地下臥着一個人，仰着面，前胸被刀砍了一個大洞，雖然鮮血流了不少，可是被雨冲洗得倒很乾淨，除了衣襟上有點血跡斑斑之外，並無什麼慘景，這人仰臥在泥中，面目被泥水塗滿，但還略看得出是一位三十多歲的人，頭上盤着辮子，足下登着魚鱗靸鞋，身穿青緞短夾衣褲，在身邊扔着一把單刀，半埋在泥濘裏，又見離屍五六步遠，地下露出半截籐棍，董熊甫叫家人把那根籐棍由泥裏拔起一看，原來是一根馬鞭子，董熊甫不禁心中疑惑起來，又低頭仔細向地下瞧看，只見地下泥水雖多，但還可以看得出車輪和馬蹄的雜亂痕迹，董熊甫心中暗暗地猜度，這時褚瑾喊了起來，說：「這地方的強盜眞是了不得，在大道旁就敢殺死人，」董熊甫却搖了搖頭說：「未必是強盜殺的，」褚瑾說：「不是強盜殺死的旅客，難道還是旅客殺死強盜嗎？」董熊甫說：「這事咱們無法知道，不過這人死的實在可憐，咱們應當把他掩埋起來，或是報官………」褚瑾又怕在雨地裏麻煩半天就插話道：「這們大的雨，地下一點乾土也沒有，咱們怎能把他埋起來，要說報官，不但太麻煩，還許地方官[illegible]被淋病了，他未必肯來呢，」董熊甫又把死屍望了一眼，就說：「不用管了，咱們走吧，」當時車馬繼續踏着泥濘前進，董熊甫心中却不住泛想，總以爲在路旁被殺的，就是昨晚與自己同船渡過淄河，那兩個騎馬的人中的一個，至於殺人的，據自己想就是跟着驢車走的那個騎馬的大漢，詳細的原因和情形，那可就猜不出了，此時車裏的尤五，渾身又溼又冷，又因爲那路旁的死屍而生出恐懼，

六月三十日(星期四)廣播節目(◆印日語)

XGDP 923KC

◆一一、五九 (東京) 報時
◆一二、〇〇 (本臺) 唱片
◆一二、三〇 (東京) 新聞
一三、〇〇 (北京) 五女七貞第一百七十八段 評書
一四、〇〇 政府公報(北京) 新聞與
一四、一五 娛樂節目(北京)一，西韻：秋景，二、單弦：煙酒勸
一五、〇〇 (北京) 體育常識 體育的範圍
一八、三〇 (北京) 兒童時間 歌唱故事等
一八、五〇 (北京) 兒童新聞
◆一九、〇〇 (東京) 新聞
一九、三〇 (北京) 演講「警察局實施檢查之意義」 北京市警察局
一九、五〇 行政工作報告(北京)
二〇、〇〇 娛樂節目(北京)一、相聲：窮迷回家，二、西河大鼓：雙鎖山，第三十回(完)，三、南板馬頭調：稱心愿。
二一、二九 (東京) 報時、
二一、三〇 新聞與政府公報(北京)
二二、〇〇 商情行市(北京)
二二、一〇 預報節目(本台)
二二、一五 英語新聞(北京)
二二、三〇 唱片(本台)

青島郵局封發輪船郵件日期

◆六月三十(星期四)澤生輪經煙台開往天津，七月一日(星期五)日昇輪經上海，汕頭，開往香港，[illegible]開往大連日本。

遺失房產文件聲明

鄙人於民國二十一年買到馮熙如本市定陶路二號之二地內平房一所計官有地九十四方步〇一上帶正房六間配房六間所有證明文件因事變山香園里遺失除呈請官廳備案外該項文件無論在何處發現一概作爲廢紙特此登報聲明　業主馮樾喬啓

華美行許蓋卿緊要啓事

啓者敝行自製蜂花牌瓷油銷售本市歷年以來久蒙各界顧主讚美當將該商品商標呈請商標局核准註册予專用並付刊商標公報各在案茲查有宵小之徒假冒敝行商標籍圖魚目混珠如經本行查實決即依法訴追除敬告各界顧主注意外特登報聲明　北京路四十號　華美行許蓋卿啓

律師張國瑋事務所啓事

啓者本律師接受華美行許蓋卿聘爲法律顧問凡妨害該行呈准註册商標權利者本律師即依據法律保障予以訴追此啓　黃島路十五號樓上

同樂堂趙雨亭啓

敝人前在達仁堂十餘年專門配製丸散膏丹因達仁堂移往大連經友人挽留組織永樂堂十年來頗著成效近因市變改組敝人復在易州路開設同樂堂所有丸散膏丹虔心修製湯劑飲片務求精潔希祈君子其鑒察焉特此聲明　京都同樂堂啓

遺失聲明

逕啓者敝廠於本年五月四日發生匪驚當時廠方職員紛紛逃避今派人回廠檢點物件除貨物衣服等損失外並將統稅局散裝火柴第〇〇〇九四一號完稅照一紙共計重三百八十斤應繳稅款洋四元七毛五分亦已損失今將稅款洋四元七毛五分如數繳補[illegible]後第〇〇〇九四一號稅單無論落於中外人手均作無效恐未週知特此登報聲明　即墨福來火柴工廠謹啓

王張樹勳駁辯尹美英所爲之啓事

頃閱青島新民報、所載尹美英啓事一則、王鴻猷所遺青島華大機器印刷局、營業器物、應歸美英個人獨有，他人不得干涉云云、查上開聲明、純係顚倒事實、希圖侵人權利、蓋以樹勳先夫王鴻猷、於民國二十四年間、雖曾納渠爲妾、然僅能視爲家羣之一、其對家長遺產、依法無權繼承、而樹勳既居配偶地位、自應繼承遺產之全部、尹美英何能妄加干涉、誠恐混淆聽聞、特爲駁辯如右。

登報鳴謝

本年三月二十六日早五時敝號因不愼失火前經青島大陸銀行代理豐盛保險公司保有火險當由該公司查驗計損失貨物三千八百元現已如數賠償因念該公司信用卓著特此登報鳴謝　青島同豐益油坊謹啓

出租　載重汽車

青島武定路三號　荒木洋行　電話五二〇一號

載重汽車出租

本行購到新式載重汽車數部專代客人運輸貨物至膠州高密濰縣等處運價特別公道試之便知　信正汽車運輸行啓　天津路三十一號　電話五七三三號

信義會醫院牙科啓事

本院現又增設牙科，特由牙科專門醫師担任治療，補換等一切工作，仍尊本院濟世活人之旨，前來者費用從廉。

時間：上午九點至十二點　下午二點至四點

院址：城陽路五號　電話：三二八一

介紹神醫王闊泉李秀南先生

語云，能爲良醫不爲良相，可見醫之地位在社會頗重要，因其療人疾病，促進健康，稍不留神即有性命之危險，濟南路華美藥房王闊泉李秀南兩先生醫學高明，經驗宏富，懸壺島上有年，所治愈者，尤可稱奇，鄙人等親屬戚友，凡有染痾者，均經先生臨床診病，輒不待病家自述，試脈後即歷歷道出病源，先生久有瘥實之稱，誠不愧也，鄙人等並無偏見，故爲介紹焉，社會患病者介紹焉

介紹人　李紀子　李雲岑　徐子修　吳士梅

京都 慶豐樓

京路三十五號　電話二九九七

包辦酒席

樓下新設小吃部　各樣冷葷每盤一角　應時妙菜每盤二角

亨得利鐘表眼鏡行

山東路天津路口

現已修理完竣　即日照常營業　歡迎中外顧客　一切物美價廉

醒醉客大相士　來青

可相專家

◆來賓靜默一分鐘　◆就知你心腹來意

能知你父母存亡兄弟幾位　妻妾賢愚子女多寡
判斷你過去吉凶未來禍福　處世立身一切難題
明白你買賣盈虧商賈利鈍　軍政陞遷謀事成否
指導你姻緣順逆戀愛眞僞　心腹忠奸情宜進退
瞭解你家庭變遷環境美惡　朋友隱情訴訟勝敗
解決你目前愁慮憂患　終身結局富貴貧賤
已過未來否泰能以片言論定　意在揚名請速前來訪問
卦資收費四角　俾君趨吉避凶　各界同胞士女不致誤入險地
◆時間上午八點至下午十點風雨無阻
津　現寓北京路中華棧三樓上卅五號

旅客樂園　青島新新大飯店

營業課目：旅館部，中，東，西菜部，社會服務部，遊藝部，禮堂，舞廳，浴室，理髮部，無不藝術精美，內部設備高尙，空氣新鮮，保證居住舒適，服務週到，各界士女盍興乎來

新新大飯店謹啓　青島湖南路七十二號　電話總機六四六六一　通用電話六四六六二　六四六三一

華振氏藥房

本藥房聘有專門藥學人才調製各國處方所用藥料均選上乘按方調劑準確精良決不以贋品誤人以重道德諸如各國成藥化學藥品及化粧用品等無不俱備定價特廉如蒙惠顧無任歡迎　山東路二十七號　電話四零三四號

介紹耘蓬醫院

院長王耘蓬先生曾在柏林醫科大學神經精神科及內科等教室研究多年造詣極深自在青市開業以來診治患者甚多功績卓著最近又聘請醫學博士郭錫林先生專任皮膚花柳科美國醫學碩士趙鏡岩先生專任眼科泌尿器科及耳鼻咽喉科以上各醫師均係專門學者經驗豐富診費低廉院址禹城路十號電話五七〇一特介紹希各界注意

介紹人　林耕餘　周家彥　張夢熊　陳俞凡　呂振文　成運機　陸賡熊　尹楼一　曹壽搽

青島明華銀行債權團代表公鑒

查事變以來該總代表總幹事均已離青不克行使職權清理工作因此停頓而股票之分配及外欠之催收等均急待處理若長此擱置債權人損失更鉅茲爲保護債權人利益計特代公告凡以前担任該行之各代表請即日駕臨山東路九十三號二樓正誼會計事務所以便討論適當方法繼續清理而護債權冊任禱盼　青島明華銀行破產管理人會計師陸湘啓

青島　和興醫園聲明闢謠

本號開設大沽路二十餘年信用着著對於前途力求發展所製貨物精益求精早爲各界所洞悉查近來有無恥之徒在市面誤造謠言云敝號無意進行有讓渡情事此等造謠小人不知是何居心顯與敝號名譽有關特此登報聲明望各界週知

青島土地整理委員會布告　第一號

爲布告事查舉辦本市土地權利呈報一案業由治安維持會以第六八號布告通飭遵行在案凡有土地權利者應即依照左列規定尅期逕來本會辦理呈報手續毋得觀望自誤合行布告一體知遵切切此布

計開

一、呈報期間自中華民國二十七年五月十六日起至九月十五日止
二、凡呈報者應以本委員會頒布之用紙塡具呈報書二紙
三、呈報書應另紙所定之格式所定事項分別詳細記載由呈報人簽名蓋章
四、提出呈報書時應附呈權利證明書類及其抄本二紙並須附具標明土地四至之圖樣二紙
五、權利證明書類之原本與抄本核對後即行發還

海濱醫院產婦科照常營業

啓者敝院產婦科經營有年，久蒙社會讚許，現在不論難產順產，及婦科奇難各症，概由敝院院長親自處置，照常營業，外請接生及住院分娩，均可隨意，備有簡章及產科衛生常識，函索即寄

院長吳龍騰　助產女士田鴻桂　院址山東路十八號　電話五三六三三號

萬國飯店今日開幕

本店西餐新聘名師精選歐美大菜價格低廉素爲中外名士秀媛所贊許佈置清潔招待週到尙望各界士女惠臨嘗試不勝歡迎之至

地址山東路五十六號　電話六三八二號

清和小兒科醫院

科目　統治小兒科各種病症
時間　上午八時至下午四時
湖南路西頭七十號　院長張子惠

教授跳舞

奧爾德佩拉 AL de Bell a 教授頃由歐洲來青願以新穎有效方法認眞教授各種最新式舞台舞及交際舞如狐步、華爾斯、步樂舞、特別探戈舞等保證成功學費從廉如願學者請向山東路四十六號二樓接洽

鈴木齒科醫院

本院在青開設多年，一切牙症均能限日痊愈，拔牙鑲牙尤爲精究，茲將醫藥費一律減低，以副患者雅意。

鈴木富雄　觀海一路二十八號　電話二〇四三號

比塊煤經燒！

省費　猛火　耐燒

電話，四六三七　另售批發　青島，李村路卅三號

光華診療所

主治（外科花柳科）（內科眼科）（手術敏捷　藥費低廉）

本院檢驗體格儀器完備

特別優待均收半價（五角）

院址　即墨路二十七號傍門

味之美

鮮美精粉　味超羣倫

特等醬油精　味精油

罐裝　一兩三　二兩五　十兩　三十兩

曹縣路二十三號　味之美工廠　電話六六六〇番

三菱公司

營業課目

花生米　花生油　花生餅　棉花子　小麥
麵粉　化學肥料　煤炭　玻璃　白糖
海產物　紡織　染色　紡績　機器及各種
機器　汽車　汽車皮帶　電線各種
金屬　小型人造絲　顏料　化學工業藥品
月星牌棉布　皮鞋　其他各種雜貨

三菱海上火災保險會社代理店

電話　大班三五二九　庶務二六二八　用度煤炭雜貨二一九四　機械雜貨二一七四　保險雜貨　穀肥二四七七　會計二九四三　暖房四五六四　四六〇六

館陶路三五號

濱恒木行

復興建築用材（在庫豐富）

事務所　電話二零一四　二四三六番　青海路十七號
製材工場　昌樂路一號

維也納舞場

◎新到紅星數位即晚蒞場伴舞
◎今晚起由標準鐘點八時開始奏樂
◎星期茶舞照常

大新舞廳啓事

「本舞廳因事暫停數日，以俟一切解決，再行照常營業」

却爾斯登跳舞場

着名樂隊設備新穎紅星如雲　舞界權威樂隊考倫氏領導全隊六人伴舞紅星美麗伴舞能歌善舞三十餘人

時間每晚八點開場兩點鐘止

聲明　贈彩跳舞准七月二日（即星期六）舉行

地址　冠縣路五十一號　電話五五二〇號

天樂茶園

敬啓者敝園禮聘平康各里南北名花每天日夜兩場開演羣芳清唱西皮二簧各種大鼓文明相聲滑稽雙簧有美皆備請駕早臨並應接喜壽堂會價格從廉倘荷賜顧無任歡迎　本園主人謹啓

中和戲院

青島山東路北首　電話二六二三號

林綬雲　楊壽山　張文卿　秦月樓　韓子峯　孟蘭秋

午戲十二時開四時止　夜戲六時開十時止

午戲：虹霓關　全本長坂坡　二本
夜戲：鐵公雞　三本　七俠五義

午戲　樓座每位二毛　池座每位四毛　碼座每位一毛
夜戲　池座每位六毛　樓座每位四毛　碼座每位二毛

新新大舞臺

價目　日夜一律　夜戲特別大減價

池座前十五排六毛　池座後一五排每位四毛　樓座前兩排每位五毛　樓座後三排每位三毛　邊座每位三毛　碼票每位二毛　包廂每間三元　包廂散座每位三毛

毛韻珂　小楊月樓　郭玉崑

暨全體藝員通力合演拿手傑作

午戲十二時開四時半止　夜戲六時開十一時止

午戲　全部閻瑞生
夜戲　八本傻姑娘救駕